

ਗ੍ਰੇਟਰ ਮੋਹਾਲੀ ਖੇਤਰ ਵਿਕਾਸ ਅਥੋਰਿਟੀ

(ਗਮਾਡਾ)

ਸਮਾਜਿਕ ਪ੍ਰਭਾਵ ਮੁਲਾਂਕਣ ਰਿਪੋਰਟ ਅਤੇ
ਸਮਾਜਿਕ ਪ੍ਰਭਾਵ ਪ੍ਰਬੰਧਨ ਯੋਜਨਾ
ਬਰਸਾਤੀ ਪਾਣੀ ਦੇ ਪ੍ਰਬੰਧਨ ਲਈ 200 ਫੁੱਟ ਚੌੜੀ ਸੜਕ,
ਵੀ.ਆਰ.-7, ਨਿਊ ਚੰਡੀਗੜ੍ਹ

ਭੌਤਿਕ ਯੋਜਨਾਬੰਦੀ ਅਤੇ ਆਰਕੀਟੈਕਚਰ ਵਿਭਾਗ
ਗੁਰੂ ਨਾਨਕ ਦੇਵ ਯੂਨੀਵਰਸਿਟੀ, ਅੰਮ੍ਰਿਤਸਰ

ਤਤਕਰਾ

1.	ਕਾਰਜਕਾਰੀ ਸੰਖੇਪ ਵਿਚ.....	1
1.1	ਜਾਣ-ਪਛਾਣ	1
1.2	ਪ੍ਰੋਜੈਕਟ ਦਾ ਪਿਛੋਕੜ	3
1.3	ਸਮਾਜਿਕ ਪ੍ਰਭਾਵ ਮੁਲਾਂਕਣ ਦਾ ਪਿਛੋਕੜ.....	3
1.4	ਐਸ.ਆਈ.ਏ ਅਤੇ ਏਸ.ਆਈ.ਏਮ.ਪੀ. ਯੋਜਨਾ ਦੀ ਤਿਆਰੀ ਪ੍ਰਕਿਰਿਆ	4
1.5	ਅਧਿਐਨ ਦਾ ਟੀਚਾ	4
1.6	ਅਧਿਐਨ ਦੇ ਉਦੇਸ਼.....	4
1.7	ਸਮਾਜਿਕ ਪ੍ਰਭਾਵ ਮੁਲਾਂਕਣ ਕਰਨ ਲਈ ਪਹੁੰਚ ਅਤੇ ਅਗ	5
1.8	ਸਮਾਜਿਕ ਪ੍ਰਭਾਵ	7
1.9	ਵਿਕਲਪਾਂ ਲਈ ਵਿਚਾਰ.....	7
1.10	ਮੁਆਵਜ਼ੇ ਦਾ ਨਿਰਣਾ.....	7
2.	ਮੌਜੂਦਾ ਸਥਿਤੀ ਅਤੇ ਟੀਮ ਰਚਣਾ.....	8
2.1	ਪ੍ਰੋਜੈਕਟ ਦਾ ਸਥਾਨ.....	8
2.2	ਪ੍ਰੋਜੈਕਟ ਲਈ ਪ੍ਰਸਤਾਵਿਤ ਖੇਤਰ	8
2.3	ਜਨਤਕ ਉਦੇਸ਼ਾਂ ਦਾ ਸਪਸ਼ਟੀਕਰਨ.....	8
2.5	ਕੰਸਲਟੇਸ਼ਨ ਦਾ ਸ਼ੈਡਯੂਲ	10
2.5.1	ਮਸ਼ਵਰੇ ਦਾ ਉਦੇਸ਼/ਤਹਿ.....	10
2.5.2	ਸਲਾਹ ਦੀਆਂ ਕਿਸਮਾਂ.....	11
3.	ਮੌਜੂਦਾ ਸਥਿਤੀ	12
3.1	ਭੂਮੀ ਮੁਲਾਂਕਣ.....	12
3.1.1	ਭੇਂ ਵਸਤੂਆਂ ਅਤੇ ਮੁੱਢਲੀਆਂ ਸਰੋਤਾਂ ਤੋਂ ਜਾਣਕਾਰੀ.....	12
3.1.2	ਜ਼ਮੀਨ ਦਾ ਵਰਗੀਕਰਣ.....	18
3.1.3	ਫ਼ਸਲ ਦਾ ਸਵਰੂਪ.....	18
3.1.4	ਪ੍ਰਭਾਵਿਤ ਖੇਤਰ ਵਿੱਚ ਰੁੱਖ ਪੌਦਿਆਂ ਦੀ ਵੰਡ	18
3.1.6	ਭੂਮੀ ਦੀ ਵਰਤੋਂ ਅਤੇ ਆਜੀਵੀਕਾ	19
3.2	ਖੇਤਰ ਦਾ ਜਨਸੰਖਿਆ ਪ੍ਰੋਫਾਈਲ.....	19
3.3	ਖੇਤਰ ਦਾ ਸਮਾਜਕ-ਆਰਥਿਕ ਪ੍ਰੋਫਾਈਲ.....	21
3.3.1.	ਸਮਾਜਿਕ ਸ਼੍ਰੇਣੀ	21
3.3.2.	ਘਰੇਲੂ ਸਲਾਨਾ ਆਮਦਨੀ.....	22
3.3.3.	ਵਿਦਿਅਕ ਪੱਧਰ.....	23
3.4	ਖੇਤਰ ਦਾ ਧਾਰਮਿਕ ਅਤੇ ਸਭਿਆਚਾਰਕ ਪ੍ਰੋਫਾਈਲ	23
3.5	ਸਿੱਟਾ.....	24
4.	ਸਮਾਜਿਕ ਪ੍ਰਭਾਵ.....	25
4.1	ਪ੍ਰਭਾਵ ਦੀ ਪਛਾਣ ਕਰਨ ਲਈ ਢਾਂਚਾ ਅਤੇ ਪਹੁੰਚ.....	25

4.2	ਪ੍ਰੋਜੈਕਟ ਚੱਕਰ ਦੇ ਵੱਖ ਵੱਖ ਪੜਾਵਾਂ ਤੇ ਪ੍ਰਭਾਵਾਂ ਦਾ ਵੇਰਵਾ	26
4.2.1	ਭੇਂ ਪ੍ਰਾਪਤੀ ਦਾ ਸਮਾਜਿਕ-ਆਰਥਿਕ ਪ੍ਰਭਾਵ.....	28
4.2.2	ਸਥਾਨਕ ਸੇਵਾਵਾਂ ਅਤੇ ਸਹੂਲਤਾਂ ਤੇ ਪ੍ਰਭਾਵ	29
4.3	ਸਮਾਜਿਕ ਪ੍ਰਭਾਵਾਂ ਅਤੇ ਨਿਯੁਕਤੀ ਦੇ ਉਪਾਵਾਂ ਦੀ ਖੋਜ.....	30
4.4	ਵਿਚਾਰੇ ਗਏ ਵਿਕਲਪ	32
4.5	ਗ੍ਰਹਿਣ ਬਾਰੇ ਸਿਫਾਰਸ਼ਾਂ	32
5.	ਸਮਾਜਿਕ ਪ੍ਰਭਾਵ ਪ੍ਰਬੰਧਨ ਯੋਜਨਾ.....	34
5.1	ਜਾਣ-ਪਛਾਣ	34
5.2	ਨਿਯੁਕਤੀ ਲਈ ਪਹੁੰਚ	34
5.3	ਨਿਯੁਕਤੀ, ਮੁਆਵਜ਼ਾ ਅਤੇ ਪ੍ਰਭਾਵ ਤੋਂ ਬਚਣ ਦੇ ਉਪਾਅ.....	34
5.3.1	ਸਮਾਜਿਕ ਉਪਾਅ.....	35
5.3.2	ਆਰਥਿਕ ਉਪਾਅ	35
5.3.3	ਵਾਤਾਵਰਣਕ ਉਪਾਅ	35
5.4	ਸੰਸਥਾਗਤ ਢਾਂਚੇ ਅਤੇ ਮੁੱਖ ਵਿਅਕਤੀ	36
	ਹਵਾਲਾ	37

ਅਨੁਸਾਰੀ ਦੀ ਸੂਚੀ

ਅਨੁਸਾਰੀ 1	ਹਿੱਸੇਦਾਰਾਂ ਦੀ ਸਲਾਹ ਲਈ ਕਾਰਗੁਜ਼ਾਰੀ.....	38
ਅਨੁਸਾਰੀ-2:	ਜਨਤਕ ਸੁਣਵਾਈ ਦਾ ਨੋਟਿਸ.....	44
ਅਨੁਸਾਰੀ-3:	ਮਿਤੀ 02/07/2021 ਨੂੰ ਹੋਈ ਜਨਤਕ ਸੁਣਵਾਈ ਦਾ ਸੁਝਾਅ.....	45
ਅਨੁਸਾਰੀ-4:	ਜਨਤਕ ਸੁਣਵਾਈ ਦੀਆਂ ਤਸਵੀਰਾਂ ਮਿਤੀ 02/07/2021	46
ਅਨੁਸਾਰੀ-5:	ਜਨਤਕ ਸੁਣਵਾਈ ਵਿੱਚ ਹਿੱਸਾ ਲੈਣ ਵਾਲਿਆਂ ਦੀ ਸੂਚੀ.....	47
ਅਨੁਸਾਰੀ-6:	ਮਾਹਰ ਸਮੂਹ ਵੱਲੋਂ ਸਮੀਖਿਆ ਮਿਤੀ 22/09/2021	48
ਅਨੁਸਾਰੀ-7:	ਮਾਹਰ ਸਮੂਹ ਵੱਲੋਂ ਸਮੀਖਿਆ ਦੀਆਂ ਤਸਵੀਰਾਂ ਮਿਤੀ 22/09/2021	49
ਅਨੁਸਾਰੀ-8:	ਮਾਹਰ ਸਮੂਹ ਵਿੱਚ ਹਿੱਸਾ ਲੈਣ ਵਾਲਿਆਂ ਦੀ ਸੂਚੀ.....	50

ਚਿੱਤਰ ਦੀ ਸੂਚੀ

ਚਿੱਤਰ 1.1	ਪਹੁੰਚ ਅਤੇ ਵਿਧੀ.....	5
ਚਿੱਤਰ 1.2	ਮੁਲਾਂਕਣ ਲਈ ਪ੍ਰਭਾਵਾਂ ਦੀ ਸੂਚੀ	7
ਚਿੱਤਰ 3.1	ਜ਼ਮੀਨ ਦਾ ਵਰਗੀਕਰਣ.....	18
ਚਿੱਤਰ 3.2	ਵਿਅਕਤੀਗਤ ਪ੍ਰਭਾਵਿਤ ਮਾਲਕਾਂ ਅਤੇ ਪਿੰਡਾਂ ਦੇ ਖੇਤਰੀ ਨਿਰੀਖਣ ਨਾਲ ਵਿਚਾਰ ਵਟਾਂਦਰੇ.....	20
ਚਿੱਤਰ 3.3	ਅਧਿਐਨ ਖੇਤਰ ਵਿੱਚ ਵਰਕਫੋਰਸ ਦੀ ਸ਼੍ਰੇਣੀ ਦੀ ਤੁਲਨਾ ਦੀ ਗ੍ਰਾਫਿਕਲ ਪ੍ਰਤੀਨਿਧਤਾ.....	21
ਚਿੱਤਰ 3.4	ਅਧਿਐਨ ਖੇਤਰ ਵਿੱਚ ਵਰਕਫੋਰਸ ਦੀ ਸ਼੍ਰੇਣੀ ਦੀ ਗ੍ਰਾਫਿਕਲ ਪ੍ਰਤੀਨਿਧਤਾ	21
ਚਿੱਤਰ 4.1	ਰੋਜ਼ੀ-ਰੋਟੀ ਅਤੇ ਆਮਦਨੀ ਤੇ ਅਸਰ.....	29
ਚਿੱਤਰ 4.2	ਸਥਾਨਕ ਸੇਵਾਵਾਂ ਅਤੇ ਸਹੂਲਤਾਂ ਤੇ ਪ੍ਰਭਾਵ.....	30

ਨਕਸ਼ਿਆਂ ਦੀ ਸੂਚੀ

ਨਕਸ਼ਾ 1.1 ਨਿਉ ਚੰਡੀਗੜ੍ਹ ਏਲ.ਪੀ.ਏ ਵਿੱਚ ਮੌਜੂਦਾ ਪਿੰਡਾਂ ਦਾ ਮੌਕਾ	1
ਨਕਸ਼ਾ 1.2 ਟ੍ਰਾਂਸਪੋਰਟੇਸ਼ਨ ਕਨਸੈਪਟ ਪਲਾਨ ਦੇ ਸੰਬੰਧ ਵਿੱਚ ਨਿਉ ਚੰਡੀਗੜ੍ਹ ਦਾ ਸਥਾਨ.....	2
ਨਕਸ਼ਾ 2.1 200 ਫੁੱਟ ਚੌੜੀ ਸੜਕ ਦੀ ਪ੍ਰਸਤਾਵਿਤ ਭੇ ਪ੍ਰਾਪਤੀ ਦਾ ਖੇਤਰ	8
ਨਕਸ਼ਾ 3.1 ਪ੍ਰਭਾਵਿਤ ਖੇਤਰ ਦਾ ਮੌਜੂਦਾ ਦ੍ਰਿਸ਼.....	14
ਨਕਸ਼ਾ 3.2 ਗ੍ਰਹਿਣ ਖੇਤਰ ਦਾ ਡਿਜੀਟਾਈਜ਼ਡ ਕੈਡਸਟ੍ਰਲ ਨਕਸ਼ਾ	15
ਨਕਸ਼ਾ 3.3 ਗ੍ਰਹਿਣ ਖੇਤਰ ਦਾ ਸੁਪਰਇਮਪੋਸਡ ਸੈਟਲਾਇਟ ਡਿਜੀਟਾਈਜ਼ਡ ਕੈਡਸਟ੍ਰਲ ਨਕਸ਼ਾ	16
ਨਕਸ਼ਾ 3.4 ਵੀਆਰ-7 ਦੇ ਗ੍ਰਹਿਣ ਖੇਤਰ ਦਾ ਸੁਪਰਇਮਪੋਸਡ ਕੈਡਸਟ੍ਰਲ ਨਕਸ਼ਾ (ਮਾਸਟਰ ਪਲਾਨ ਤਹਿਤ)	17

ਸਾਰਣੀ ਦੀ ਸੂਚੀ

ਸਾਰਣੀ 1.1 ਐਸ.ਆਈ.ਏ. ਦੇ ਸੰਚਾਰੀ ਸੰਕੇਤਕ ਢੰਗ.....	6
ਸਾਰਣੀ 2.1 ਪ੍ਰੋਜੈਕਟ ਲਈ ਟੀਮ ਦੀ ਰਚਨਾ ਅਤੇ ਉਸਦਾ ਵੇਰਵਾ	10
ਸਾਰਣੀ 3.1 ਪ੍ਰਭਾਵਿਤ ਪਿੰਡਾਂ ਵਿੱਚ ਗ੍ਰਹਿਣ ਕਰਨ ਲਈ ਪ੍ਰਸਤਾਵਿਤ ਭੇ ਪਾਰਸਲ ਦਾ ਵੇਰਵਾ	12
ਸਾਰਣੀ 3.2 ਜੀ. ਪੀ. ਦੇ ਅਧਾਰ ਤੇ ਪ੍ਰਭਾਵਿਤ ਖੇਤਰ ਵਿੱਚ ਭੂਮੀ ਦਾ ਵਰਗੀਕਰਣ (ਹੈਕਟੇਅਰ ਵਿੱਚ).....	18
ਸਾਰਣੀ 3.3 ਸਟੱਡੀ ਏਰੀਆ ਦੇ ਡੈਮੋਗ੍ਰਾਫਿਕ ਅਤੇ ਸਮਾਜਕ-ਆਰਥਿਕ ਪ੍ਰੋਫਾਈਲ ਦਾ ਤੁਲਨਾਤਮਕ ਅਧਿਐਨ	20
ਸਾਰਣੀ 3.4 ਅਧਿਐਨ ਖੇਤਰ ਵਿੱਚ ਅਨੁਸੂਚਿਤ ਜਾਤੀ ਆਬਾਦੀ	22
ਸਾਰਣੀ 3.5 ਉੱਤਰ ਦੇਣ ਵਾਲਿਆਂ ਦੀ ਸਮਾਜਿਕ ਸ਼੍ਰੇਣੀ	22
ਸਾਰਣੀ 3.6 ਪ੍ਰਭਾਵਿਤ ਪਰਿਵਾਰਾਂ ਦੀ ਘਰੇਲੂ ਸਲਾਨਾ ਆਮਦਨੀ ਪੱਧਰ.....	22
ਸਾਰਣੀ 3.7 ਪ੍ਰਭਾਵਿਤ ਪਰਿਵਾਰਾਂ ਦਾ ਸਿੱਖਿਆ ਪੱਧਰ.....	23
ਸਾਰਣੀ 3.8 ਉੱਤਰਦਾਤਾਵਾਂ ਦਾ ਕੰਮ.....	23
ਸਾਰਣੀ 3.9 ਉੱਤਰ ਦੇਣ ਵਾਲਿਆਂ ਦਾ ਧਰਮ.....	23
ਸਾਰਣੀ 4.1 ਪ੍ਰੋਜੈਕਟ ਦੇ ਵੱਖ ਵੱਖ ਪੜਾਵਾਂ ਤੇ ਸਮਾਜਿਕ ਪ੍ਰਭਾਵਾਂ ਦਾ ਮੁਲਾਂਕਣ.....	27
ਸਾਰਣੀ 4.2 ਪ੍ਰਭਾਵਿਤ ਖੇਤਰ ਦੇ ਵੱਖ ਵੱਖ ਪੜਾਵਾਂ ਦਾ ਮੁਲਾਂਕਣ	27
ਸਾਰਣੀ 4.3 ਸਮਾਜਕ ਪ੍ਰਭਾਵਾਂ ਦੀ ਸੂਚਕ ਸੂਚੀ.....	28
ਸਾਰਣੀ 4.4 ਰੋਜ਼ੀ-ਰੋਟੀ ਅਤੇ ਆਮਦਨੀ ਤੇ ਅਸਰ	28
ਸਾਰਣੀ 4.5 ਸਥਾਨਕ ਸੇਵਾਵਾਂ ਅਤੇ ਸਹੂਲਤਾਂ ਤੇ ਪ੍ਰਭਾਵ (% ਵਿੱਚ).....	29
ਸਾਰਣੀ 4.6 ਵੱਖ-ਵੱਖ ਸੰਭਾਵਿਤ ਸਮਾਜਿਕ ਪ੍ਰਭਾਵਾਂ ਦਾ ਵਿਸ਼ਲੇਸ਼ਣ	31
ਸਾਰਣੀ 4.7 ਪ੍ਰਸਤਾਵਿਤ ਨਿਯੁਨਿਕਰਨ ਉਪਾਅ.....	32

1. ਕਾਰਜਕਾਰੀ ਸੰਖੇਪ ਵਿਚ

1.1 ਜਾਣ-ਪਛਾਣ

ਪੰਜਾਬ ਸਰਕਾਰ ਨੇ ਸਾਲ 2008 ਤੋਂ 2031 ਤੱਕ ਚੰਡੀਗੜ੍ਹ ਐਲਪੀਏ (ਮੁੱਲਾਂਪੁਰ ਦਾ ਸਥਾਨਕ ਯੋਜਨਾਬੰਦੀ ਖੇਤਰ) ਲਈ ਮਾਸਟਰ ਪਲਾਨ ਨੂੰ ਮਨਜ਼ੂਰੀ ਦੇ ਦਿੱਤੀ ਸੀ। ਨਵੀਂ ਚੰਡੀਗੜ੍ਹ ਐਲਪੀਏ ਗਮਾਡਾ ਖੇਤਰ ਦੇ ਉੱਤਰ ਪੂਰਬ ਵਿਚ ਚੰਡੀਗੜ੍ਹ ਅਤੇ ਮੋਹਾਲੀ ਨੂੰ ਛੱਡ ਕੇ ਗ੍ਰੇਟਰ ਮੋਹਾਲੀ ਖੇਤਰ ਦੇ ਉੱਤਰੀ ਗੇਟਵੇ ਵਜੋਂ ਕੰਮ ਕਰਦਾ ਹੈ ਅਤੇ ਹਿਮਾਚਲ ਪ੍ਰਦੇਸ਼ ਦੇ ਉਦਯੋਗਿਕ ਸ਼ਹਿਰ ਬੱਦੀ ਦੇ ਨੇੜੇ ਹੈ, ਲਗਭਗ 15,000 ਏਕੜ (6000 ਹੈਕਟੇਅਰ) ਦੇ ਖੇਤਰ ਵਿੱਚ ਫੈਲਿਆ ਹੋਇਆ ਹੈ, ਇਸ ਸਮੇਂ ਇਸ ਵਿੱਚ ਖੇਤ ਦੀਆਂ ਚਰਾਗਾਹਾਂ ਅਤੇ ਪਿੰਡ ਦੇ ਅਬਾਦੀ ਪੂਰੇ ਖੇਤਰ ਵਿੱਚ ਖਿੰਡੇ ਹੋਏ ਹਨ, ਨਿਊ ਚੰਡੀਗੜ੍ਹ ਦੇ ਵਿਕਾਸ ਦਾ ਮੁੱਖ ਉਦੇਸ਼ ਨਵੇਂ ਸਵੈ-ਕਾਇਮ ਰੱਖਣ ਵਾਲੇ ਘੱਟ ਘਣਤਾ ਵਾਲੇ ਰਿਹਾਇਸ਼ੀ ਖੇਤਰਾਂ ਦੇ ਵਿਕਾਸ ਨੂੰ ਸਮਰਥਨ ਪ੍ਰਦਾਨ ਕਰਨਾ ਹੈ।

ਨਕਸ਼ਾ 1.1 ਨਿਊ ਚੰਡੀਗੜ੍ਹ ਏਲ.ਪੀ.ਏ ਵਿੱਚ ਮੌਜੂਦਾ ਪਿੰਡਾਂ ਦਾ ਮੌਕਾ

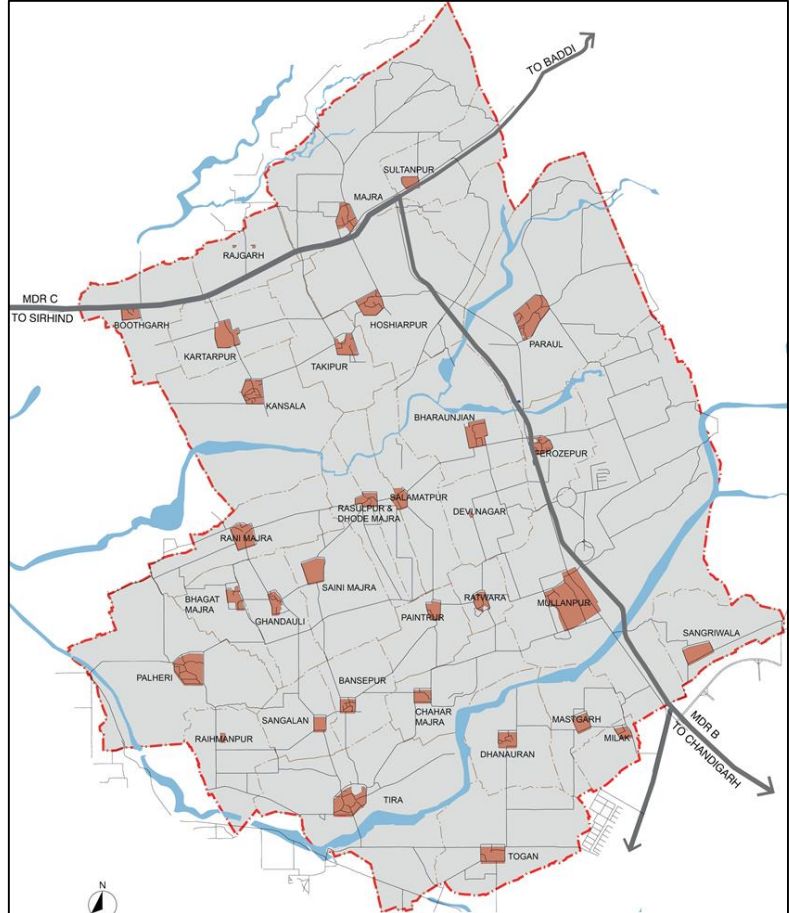

Source: The Detailing of Master Plan Report, New Chandigarh

ਨਿਊ ਚੰਡੀਗੜ੍ਹ ਮਾਸਟਰ ਪਲਾਨ ਤਿਆਰ ਕਰਨ ਦਾ ਸੰਕਲਪ ਅਧਾਰ ਗ੍ਰੇਟਰ ਮੋਹਾਲੀ ਖੇਤਰੀ ਯੋਜਨਾ 2008-2058 ਦੇ ਦ੍ਰਿਸ਼ਟੀ ਅਤੇ ਉਦੇਸ਼ ਦੇ ਅਨੁਸਾਰ ਤਿਆਰ ਕੀਤਾ ਗਿਆ ਹੈ। ਪ੍ਰਸਤਾਵਾਂ ਨੇ ਵਾਤਾਵਰਣ ਅਤੇ ਵਿਸ਼ਵ ਪੱਧਰੀ ਬੁਨਿਆਦੀ ਢਾਂਚਾਗਤ ਪ੍ਰਬੰਧਾਂ ਤੇ ਵਿਸ਼ੇਸ਼ ਧਿਆਨ ਕੇਂਦਰਿਤ ਕਰਦਿਆਂ ਆਰਥਿਕ ਅਧਾਰ ਨੂੰ ਉਤੇਜਿਤ ਕਰਕੇ ਮੌਜੂਦਾ ਵਿਕਾਸ ਨੂੰ ਹੁਲਾਰਾ ਦੇਣ ਲਈ ਰਣਨੀਤੀਆਂ ਪ੍ਰਦਾਨ ਕੀਤੀਆਂ ਹਨ, ਐਸ.ਏ.ਐਸ ਦੀ ਖੇਤਰੀ ਯੋਜਨਾ ਵਿਚ ਇਕ ਕੋਸ਼ਿਸ਼ ਸੁਨਿਸ਼ਚਿਤ ਕਰਨ ਲਈ ਕੀਤੀ ਗਈ ਹੈ, ਕਿ ਨਗਰ ਨੂੰ ਸਾਲ 2056 ਲਈ 4.5 ਕਰੋੜ ਦੀ ਆਬਾਦੀ ਦੀਆਂ ਸਥਾਨਕ ਲੋੜਾਂ ਦੀ ਪੂਰਤੀ ਲਈ ਲੋੜੀਂਦੀ ਜ਼ਮੀਨ ਵੱਖ-ਵੱਖ ਵਰਤੋਂ ਲਈ ਅਲਾਟ ਕੀਤੀ ਜਾ ਰਹੀ ਹੈ। (ਸਿੰਘ ਅਤੇ ਚਾਹਲ, 2018) (ਨਕਸ਼ਾ 1.2)

ਨਕਸ਼ਾ 1.2 ਟ੍ਰਾਂਸਪੋਰਟੇਸ਼ਨ ਕਨਸੈਪਟ ਪਲਾਨ ਦੇ ਸੰਬੰਧ ਵਿਚ ਨਿਉ ਚੰਡੀਗੜ੍ਹ ਦਾ ਸਥਾਨ

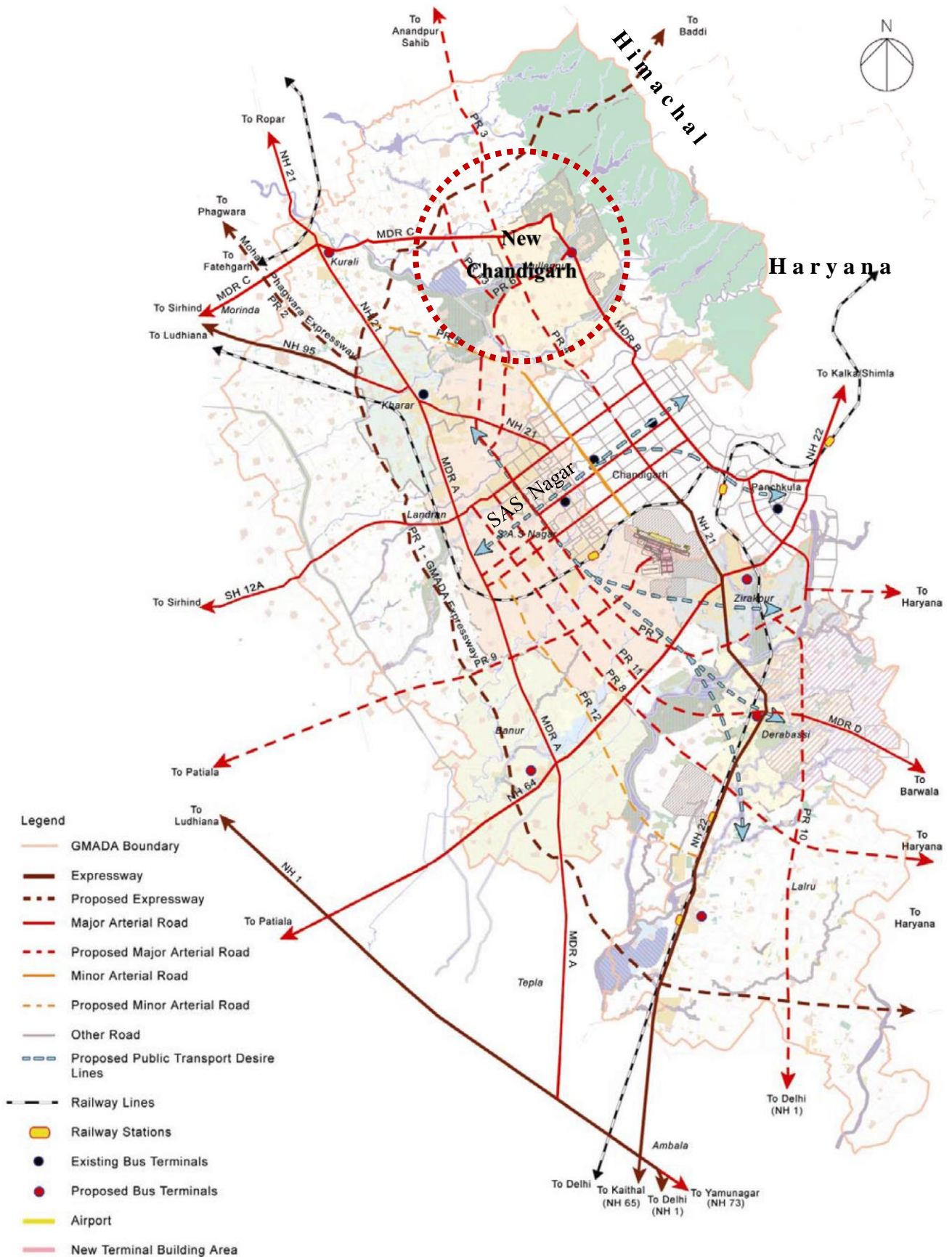

ਸਰੋਤ: ਮੁੱਲਾਂਪੁਰ ਐਲ.ਪੀ.ਏ ਦੀ ਮਾਸਟਰ ਪਲਾਨ ਰਿਪੋਰਟ, 2058

1.2 ਪ੍ਰੋਜੈਕਟ ਦਾ ਪਿਛੋਕੜ

ਰਾਜਧਾਨੀ ਦੇ ਨਾਲ ਨਾਲ ਹਿਮਾਚਲ ਪ੍ਰਦੇਸ਼ ਅਤੇ ਹਰਿਆਣਾ ਰਾਜ ਦੀ ਇਕ ਲੰਮੀ ਤਾਲਮੇਲ ਦੀ ਸੀਮਾ ਨਿਉ ਚੰਡੀਗੜ੍ਹ ਦੀ ਰਣਨੀਤਕ ਸਥਿਤੀ ਅਤੇ ਇਸ ਦੇ ਵਿਕਾਸ ਲਈ ਵਧੇਰੇ ਬਣੀ ਹੋਈ ਹੈ। ਭੌਤਿਕ, ਸਮਾਜਿਕ ਅਤੇ ਆਰਥਿਕ ਦ੍ਰਿਸ਼ਟੀਕੋਣ ਕਿਸੇ ਸ਼ਹਿਰ ਦੇ ਸੁਚਾਰੂ ਢੰਗ ਨਾਲ ਕੰਮ ਕਰਨ ਲਈ ਜ਼ਿੰਮੇਵਾਰ ਹਨ ਅਤੇ ਅਜਿਹੇ ਦਸਤਾਵੇਜ਼ ਤਿਆਰ ਕਰਨ ਦੌਰਾਨ ਲਈ ਗਈ ਸੋਚ, ਉਸ ਖੇਤਰ ਅਤੇ ਇਸ ਦੇ ਵਾਤਾਵਰਣ ਦੇ ਆਲੇ-ਦੁਆਲੇ ਦੇ ਭਵਿੱਖ ਦੀ ਨੀਂਹ ਦੀ ਨਿਸ਼ਾਨਦੇਹੀ ਕਰਦੀ ਹੈ। (ਸਿੰਘ ਅਤੇ ਚਾਹਲ, 2018)

ਨਿਉ ਚੰਡੀਗੜ੍ਹ ਐਲ.ਪੀ.ਏ., 2031 ਦੀ ਮਾਸਟਰ ਪਲਾਨ ਅਤੇ ਇਸ ਦੇ ਦ੍ਰਿਸ਼ਟੀ ਨੂੰ ਮੁੱਖ ਰੱਖਦਿਆਂ, ਪੰਜਾਬ ਸਰਕਾਰ ਸਬੰਧਤ ਵਿਕਾਸ ਅਥਾਰਟੀ, ਜਿਵੇਂ ਕਿ, ਗ੍ਰੇਟਰ ਮੋਹਾਲੀ ਖੇਤਰ ਵਿਕਾਸ ਅਥਾਰਟੀ (ਗਮਾਡਾ) ਰਾਹੀਂ, ਮਨਜ਼ੂਰਸ਼ੁਦਾ ਮਾਸਟਰ ਪਲਾਨ ਅਨੁਸਾਰ ਸੀਵਰ ਦੇ ਨਿਪਟਾਰੇ ਲਈ ਨਿਉ ਚੰਡੀਗੜ੍ਹ ਵਿੱਚ ਵੀ.ਆਰ.-7 ਦੀ 200 ਫੁੱਟ ਚੌੜੀ ਸੜਕ ਲਈ ਤਹਿਸੀਲ ਖਰੜ, ਜ਼ਿਲ੍ਹਾ ਸਾਹਿਬਜ਼ਾਦਾ ਅਜੀਤ ਸਿੰਘ ਨਗਰ ਦੇ ਖੇਤਰ ਵਿੱਚ ਡਰਾਇੰਗ ਨੰ. 1992/2008 ਡੀਟੀਪੀ (ਐੱਸ) 2013/09 ਮਿਤੀ 21/06/2013 ਦੇ ਅਨੁਸਾਰ, ਜ਼ਮੀਨ ਐਕੁਆਇਰ ਕਰਨ ਦੀ ਤਜਵੀਜ਼ ਹੈ। ਸੜਕ ਦਾ ਪ੍ਰਸਤਾਵਿਤ ਭਾਗ ਪੰਜ ਗ੍ਰਾਮ ਪੰਚਾਇਤਾਂ, ਜਿਵੇਂ ਹੁਸ਼ਿਆਰਪੁਰ (158), ਸਲਾਮਤਪੁਰ (162), ਰਸੂਲਪੁਰ (163), ਤਕੀਪੁਰ (159) ਅਤੇ ਭੜੋਜੀਆਂ (162), ਅਧੀਨ ਆਉਂਦਾ ਹੈ। ਇਸ ਸਬੰਧ ਵਿੱਚ, ਗਮਾਡਾ ਨੇ ਨਿਉ ਚੰਡੀਗੜ੍ਹ ਐਲ.ਪੀ.ਏ. ਦੀ ਮਾਸਟਰ ਪਲਾਨ 2031 ਲਈ ਵੀ.ਆਰ.-7 ਦੀ 200 ਫੁੱਟ ਚੌੜੀ ਸੜਕ ਲਈ ਨਿਉ ਚੰਡੀਗੜ੍ਹ ਵਿਖੇ ਨੋਟੀਫਿਕੇਸ਼ਨ ਨੰ. 06/16/2020-6HG1/01, ਮਿਤੀ 01/01/2021 ਤਹਿਤ ਜ਼ਮੀਨ ਐਕੁਆਇਰ ਕਰਨ ਦੀ ਤਜਵੀਜ਼ ਪੇਸ਼ ਕੀਤੀ ਹੈ। ਸੂਚੀਬੱਧ ਗ੍ਰਾਮ ਪੰਚਾਇਤਾਂ ਵਿਚ ਲਗਭਗ 24.5125 ਏਕੜ ਜ਼ਮੀਨ ਦੇ ਪ੍ਰਸਤਾਵਿਤ ਜ਼ਮੀਨ ਦੀ ਪ੍ਰਾਪਤੀ ਕੀਤੀ ਜਾਵੇਗੀ।

1.3 ਸਮਾਜਿਕ ਪ੍ਰਭਾਵ ਮੁਲਾਂਕਣ ਦਾ ਪਿਛੋਕੜ

ਸਮਾਜਿਕ ਪ੍ਰਭਾਵ ਮੁਲਾਂਕਣ (ਐਸ.ਆਈ.ਏ.) ਵਿਚ ਯੋਜਨਾਬੱਧ ਦਖਲਅੰਦਾਜ਼ੀ ਅਤੇ ਉਹਨਾਂ ਦੁਆਰਾ ਕੀਤੀ ਗਈ ਕਿਸੇ ਵੀ ਸਮਾਜਿਕ ਤਬਦੀਲੀ ਪ੍ਰਕਿਰਿਆ ਦੇ ਸਕਾਰਾਤਮਕ ਅਤੇ ਨਕਾਰਾਤਮਕ, ਇਰਾਦੇ ਅਤੇ ਅਣਜਾਣੇ ਸਮਾਜਿਕ ਨਤੀਜਿਆਂ ਦੇ ਵਿਸ਼ਲੇਸ਼ਣ, ਨਿਗਰਾਨੀ ਅਤੇ ਪ੍ਰਬੰਧਨ ਦੀਆਂ ਪ੍ਰਕਿਰਿਆਵਾਂ ਸ਼ਾਮਲ ਹਨ। ਐਸ.ਆਈ.ਏ ਦਾ ਸਭ ਤੋਂ ਮਹੱਤਵਪੂਰਨ ਨਤੀਜਾ ਵਿਅਕਤੀਆਂ ਅਤੇ ਕਮਿਊਨਿਟੀਆਂ ਅਤੇ ਵੱਡੇ ਪੱਧਰ ਤੇ ਸਮਾਜ ਉੱਤੇ ਹੋਣ ਵਾਲੇ ਸੰਭਾਵਿਤ ਨਕਾਰਾਤਮਕ ਪ੍ਰਭਾਵਾਂ ਨੂੰ ਦੂਰ ਕਰਨ ਲਈ ਵਿਕਾਸ ਕਰਨਾ ਹੈ।

ਐਸ.ਆਈ.ਏ ਹੁਣ ਪ੍ਰੋਜੈਕਟ ਤਿਆਰ ਕਰਨ ਦੀ ਪ੍ਰਕਿਰਿਆ ਦਾ ਇਕ ਅਟੁੱਟ ਅੰਗ ਬਣ ਗਿਆ ਹੈ। “The Right to Fair Compensation & Transparency in Land Acquisition, Rehabilitation & Resettlement Act, 2013” (L.A.R.R. Act, 2013) ਵਿਚ ਸਹੀ ਮੁਆਵਜ਼ਾ ਅਤੇ ਪਾਰਦਰਸ਼ਿਤਾ ਦਾ ਅਧਿਕਾਰ, ਜਿਸ ਨੂੰ “ਲੈਂਡ ਐਕੁਵਿਜ਼ਨ ਐਕਟ, ਐੱਲ.ਏ.ਏ., 1894” ਦੀ ਥਾਂ ਦਿੱਤੀ ਗਈ ਹੈ, ਨੂੰ ਲਾਜ਼ਮੀ ਐਸ.ਆਈ.ਏ ਦੀ ਸਾਰੇ ਪ੍ਰੋਜੈਕਟਾਂ ਦੀ ਭੂਮਿਕਾ ਲਈ ਜ਼ਰੂਰੀ ਹੈ, ਇਹ ਮਾਹਰ ਸਮੂਹ ਦੁਆਰਾ ਐਸ.ਆਈ.ਏ ਅਧਿਐਨ ਦੇ ਆਯੋਜਨ ਅਤੇ ਇਸਦੇ ਮੁਲਾਂਕਣ ਲਈ ਇੱਕ ਵਿਸਤ੍ਰਿਤ ਪ੍ਰਕਿਰਿਆ ਨੂੰ ਵੀ ਨਿਰਧਾਰਤ ਕਰਦਾ ਹੈ, ਮਾਹਰ ਸਮੂਹ ਵੱਖ-ਵੱਖ ਮਾਪਦੰਡਾਂ ਜਿਵੇਂ ਕਿ ਜ਼ਮੀਨ, ਆਵਾਜਾਈ, ਮਕਾਨ, ਲੋਕਾਂ ਦੀ ਜ਼ਿੰਦਗੀ, ਉਨ੍ਹਾਂ ਦੇ ਕਿੱਤੇ, ਉਨ੍ਹਾਂ ਦੀ ਮਾਲਕੀ, ਉਨ੍ਹਾਂ ਦੀਆਂ ਆਰਥਿਕ ਸਥਿਤੀਆਂ, ਭੌਤਿਕ ਬੁਨਿਆਦੀ ਢਾਂਚੇ (ਡਰੇਨੇਜ, ਸੜਕਾਂ, ਪਾਣੀ ਦੀ ਉਪਲਬਧਤਾ, ਸੈਨੀਟੇਸ਼ਨ ਆਦਿ) ਦੇ ਪ੍ਰੋਜੈਕਟ ਦੇ ਪ੍ਰਭਾਵਾਂ ਦਾ ਮੁਲਾਂਕਣ ਕਰੇਗਾ ਅਤੇ ਹੋਰ ਬਹੁਤ ਸਾਰੀਆਂ ਚੀਜ਼ਾਂ ਜ਼ਮੀਨ ਪ੍ਰਾਪਤੀ ਇਸ ਪ੍ਰਕਿਰਿਆ ਦਾ ਮੁੱਖ ਮੁੱਦਾ ਹੈ, ਜੋ ਸਮਾਜ ਤੇ ਬਹੁਪੱਖੀ ਪ੍ਰਭਾਵ ਪਾ ਸਕਦੀ ਹੈ।

1.4 ਐਸ.ਆਈ.ਏ ਅਤੇ ਏਸ.ਆਈ.ਏਮ.ਪੀ. ਯੋਜਨਾ ਦੀ ਤਿਆਰੀ ਪ੍ਰਕਿਰਿਆ

ਸਮਾਜਿਕ ਪ੍ਰਭਾਵ ਮੁਲਾਂਕਣ ਅਤੇ ਸਮਾਜਿਕ ਪ੍ਰਭਾਵ ਪ੍ਰਬੰਧਨ ਯੋਜਨਾ ਦੀ ਲੋੜ ਉਹਦੇ ਹੁੰਦੀ ਹੈ, ਜਦੋਂ ਪ੍ਰੋਜੈਕਟ ਦੇ ਨਤੀਜੇ ਵਜੋਂ ਲੋਕਾਂ ਦੇ ਭੌਤਿਕ ਜਾਂ ਆਰਥਿਕ ਉਜਾੜੇ ਹੁੰਦੇ ਹਨ, ਯੋਜਨਾ ਨੂੰ ਲਾਜ਼ਮੀ ਤੌਰ ਤੇ ਇਹ ਸੁਨਿਸ਼ਚਿਤ ਕਰਨਾ ਚਾਹੀਦਾ ਹੈ ਕਿ ਪ੍ਰੋਜੈਕਟ ਤੋਂ ਪ੍ਰਭਾਵਤ ਲੋਕਾਂ ਦੀ ਰੋਜ਼ੀ-ਰੋਟੀ ਪ੍ਰੋਜੈਕਟ ਦੀ ਸ਼ੁਰੂਆਤ ਤੋਂ ਪਹਿਲਾਂ ਪ੍ਰਚੱਲਤ ਪੱਧਰ ਤੇ ਬਹਾਲ ਹੋ ਗਈ ਹੋਵੇ। ਐਸ.ਆਈ.ਏ ਅਤੇ ਏਸ.ਆਈ.ਏਮ.ਪੀ. ਤਿਆਰ ਕਰਨ ਲਈ ਧਿਆਨ ਵਿੱਚ ਰੱਖੇ ਜਾਣ ਵਾਲੇ ਕੁਝ ਪ੍ਰਭਾਵਸ਼ਾਲੀ ਜ਼ਰੂਰੀ ਹਿੱਸੇ ਅਤੇ ਕਦਮ, ਪ੍ਰੋਜੈਕਟ ਦੇ ਸਮਾਜਿਕ-ਆਰਥਿਕ ਪ੍ਰਭਾਵਾਂ ਦੀ ਪਛਾਣ, ਜਨਤਕ / ਕਮਿਊਨਿਟੀ ਸਲਾਹ-ਮਸ਼ਵਰੇ, ਜ਼ਮੀਨ ਐਕੁਆਇਰ ਅਤੇ ਮੁਆਵਜ਼ੇ ਲਈ ਕਾਨੂੰਨੀ ਢਾਂਚੇ, ਇੰਟਾਈਟਲਮੈਂਟ ਪਾਲਿਸੀ, ਮੁੜ ਜਗ੍ਹਾ ਅਤੇ ਪੁਨਰਵਾਸ, ਆਮਦਨੀ ਦੀ ਬਹਾਲੀ ਅਤੇ ਆਰ ਐਂਡ ਆਰ ਬਜਟ ਦਾ ਵੇਰਵਾ।

1.5 ਅਧਿਐਨ ਦਾ ਟੀਚਾ

ਅਧਿਐਨ ਦਾ ਉਦੇਸ਼ “The Right to Fair Compensation & Transparency in Land Acquisition, Rehabilitation & Resettlement Act, 2013” (L.A.R.R. Act, 2013) ਦੇ ਅਧਿਕਾਰਾਂ ਦੇ ਸਹੀ ਅਤੇ ਪਾਰਦਰਸ਼ਤਾ ਦਾ ਅਧਿਕਾਰ ਦੇ ਅਨੁਸਾਰ ਸਮਾਜਿਕ ਪ੍ਰਭਾਵ ਮੁਲਾਂਕਣ ਅਧਿਐਨ ਕਰਨਾ ਹੈ।

1.6 ਅਧਿਐਨ ਦੇ ਉਦੇਸ਼

ਸਮਾਜਿਕ ਪ੍ਰਭਾਵ ਮੁਲਾਂਕਣ L.A.R.R. ACT, 2013 ਦੀ ਧਾਰਾ 4 ਦੇ ਪ੍ਰਵਾਨ ਦੇ ਅਨੁਸਾਰ ਕੀਤਾ ਜਾਂਦਾ ਹੈ। ਐਸ.ਆਈ.ਏ ਲਈ ਪ੍ਰਾਇਮਰੀ ਅਤੇ ਸੈਕੰਡਰੀ ਸਰੋਤਾਂ ਤੋਂ ਇਕੱਤਰ ਕੀਤੀ ਜਾਣਕਾਰੀ ਦੇ ਅਧਾਰ ਤੇ ਪ੍ਰਸਤਾਵਿਤ ਭੌ ਪ੍ਰਾਪਤੀ ਦੇ ਸਮਾਜਿਕ-ਆਰਥਿਕ ਪ੍ਰਭਾਵਾਂ ਦਾ ਮੁਲਾਂਕਣ ਕੀਤਾ। ਐਸ.ਆਈ.ਏ ਅਧਿਐਨ ਹੇਠ ਦਿੱਤੇ ਉਦੇਸ਼ਾਂ ਤੇ ਕੇਂਦ੍ਰਿਤ:

- ✓ ਪ੍ਰੋਜੈਕਟ ਦਾ ਤਰਕ ਇਸ ਵਿੱਚ ਵੀ ਸ਼ਾਮਲ ਹੈ ਕਿ ਕਿਵੇਂ ਪ੍ਰੋਜੈਕਟ (L.A.R.R. ACT, 2013) ਵਿੱਚ ਸੁਚੀਬੱਧ ਜਨਤਕ ਉਦੇਸ਼ਾਂ ਦੇ ਮਾਪਦੰਡਾਂ ਤੇ ਪੂਰਾ ਉਤਰਦਾ ਹੈ।
- ✓ ਪ੍ਰਭਾਵਤ ਖੇਤਰ ਦਾ ਇੱਕ ਸਮਾਜਿਕ-ਆਰਥਿਕ ਅਤੇ ਸਭਿਆਚਾਰਕ ਪ੍ਰੋਫਾਈਲ ਉਪਲਬਧ ਅੰਕੜਿਆਂ ਅਤੇ ਅੰਕੜਿਆਂ, ਖੇਤਰਾਂ ਦੇ ਦੌਰੇ ਅਤੇ ਸਲਾਹ-ਮਸ਼ਵਰੇ ਦੇ ਅਧਾਰ ਤੇ ਤਿਆਰ ਹੋਣਾ ਚਾਹੀਦਾ ਹੈ। ਪਛਾਣੀਆਂ ਮੁੜ ਵਸੇਬਾ ਸਾਈਟਾਂ ਦਾ ਦੌਰਾ ਕੀਤਾ ਜਾਵੇਗਾ ਅਤੇ ਜ਼ਮੀਨ ਅਤੇ ਇਸਦੀ ਮੌਜੂਦਾ ਵਸਨੀਕ ਆਬਾਦੀ ਦਾ ਇੱਕ ਸੰਖੇਪ ਸਮਾਜਿਕ-ਆਰਥਿਕ ਰੂਪ ਦਰਸਾਇਆ ਜਾਵੇਗਾ।
- ✓ ਪ੍ਰਭਾਵਿਤ ਪਰਿਵਾਰਾਂ ਅਤੇ ਉਨ੍ਹਾਂ ਦੇ ਪਰਿਵਾਰਾਂ ਦੀ ਗਿਣਤੀ ਦਾ ਅੰਦਾਜ਼ਾ ਲਗਾਉਣਾ ਜਿਸ ਦੇ ਉਜਾੜੇ ਜਾਣ ਦੀ ਸੰਭਾਵਨਾ ਹੈ।
- ✓ ਐਕੁਆਇਰ ਕੀਤੀ ਜ਼ਮੀਨ ਦੀ ਹੱਦ ਨੂੰ ਸਮਝਣ ਲਈ ਪ੍ਰੋਜੈਕਟ ਲਈ ਘੱਟੋ ਘੱਟ ਲੋੜੀਂਦਾ ਹੈ।
- ✓ ਸਮਾਜਿਕ ਪ੍ਰਭਾਵਾਂ, ਕੁਦਰਤੀ ਤੌਰ ਅਤੇ ਉਨ੍ਹਾਂ ਨੂੰ ਸੰਬੋਧਿਤ ਕਰਨ ਦੀ ਲਾਗਤ ਦਾ ਅਧਿਐਨ ਕਰਨਾ ਅਤੇ ਪ੍ਰੋਜੈਕਟ ਦੇ ਲਾਭ ਦੇ ਨਾਲ-ਨਾਲ ਪ੍ਰੋਜੈਕਟ ਦੀ ਸਮੁੱਚੀ ਲਾਗਤ ਤੇ ਇਨ੍ਹਾਂ ਲਾਗਤਾਂ ਦੇ ਪ੍ਰਭਾਵਾਂ ਦਾ ਜਾਇਜ਼ਾ ਲੈਣਾ।
- ✓ ਜ਼ਮੀਨ (ਸਰਕਾਰੀ ਅਤੇ ਨਿੱਜੀ) ਦੀ ਹੱਦ, ਮਕਾਨ, ਵਸੇਬੇ ਅਤੇ ਹੋਰ ਸਾਂਝੀਆਂ ਸੰਪਤੀਆਂ ਨੂੰ ਸਮਝਣ ਲਈ ਪ੍ਰਸਤਾਵਿਤ ਪ੍ਰਾਪਤੀ ਦੁਆਰਾ ਪ੍ਰਭਾਵਿਤ ਹੋਣ ਦੀ ਸੰਭਾਵਨਾ ਹੈ।
- ✓ ਪ੍ਰਸਤਾਵਿਤ ਪ੍ਰੋਜੈਕਟ ਅਤੇ ਜ਼ਮੀਨੀ ਪ੍ਰਾਪਤੀ ਦੇ ਮਾੜੇ ਸਮਾਜਿਕ ਪ੍ਰਭਾਵਾਂ ਅਤੇ ਸਮਾਜਿਕ ਲਾਗਤਾਂ ਅਤੇ ਲਾਭਾਂ ਦੇ ਸੰਤੁਲਨ ਅਤੇ ਵੰਡ ਦਾ ਅੰਤਮ ਮੁਲਾਂਕਣ ਮੁਹੱਈਆ ਕਰਨਾ, ਅਤੇ ਇਹ ਮੁਲਾਂਕਣ ਪ੍ਰਦਾਨ ਕਰਨਾ ਕਿ ਪ੍ਰਸਤਾਵਿਤ ਪ੍ਰੋਜੈਕਟ ਦੇ ਲਾਭ ਸਮਾਜਿਕ ਲਾਗਤ ਤੋਂ ਕਿਤੇ ਵੱਧ ਹਨ ਜਾਂ ਨਹੀਂ ਅਤੇ ਮਾੜੇ ਸਮਾਜਿਕ ਪ੍ਰਭਾਵ ਜੋ

ਪ੍ਰਭਾਵਿਤ ਪਰਿਵਾਰਾਂ ਦੁਆਰਾ ਅਨੁਭਵ ਕੀਤੇ ਜਾ ਸਕਦੇ ਹਨ ਜਾਂ ਉਕਤ ਪ੍ਰਸਤਾਵਿਤ ਜ਼ਮੀਨ ਐਕਵਾਇਰ ਅਤੇ ਮੁੜ ਵਸੋਬੇ ਦੇ ਨਤੀਜੇ ਵਜੋਂ. ਘਟਾਉਣ ਦੇ ਉਪਾਵਾਂ ਦੇ ਬਾਅਦ ਵੀ, ਪ੍ਰਭਾਵਿਤ ਪਰਿਵਾਰ ਆਰਥਿਕ ਜਾਂ ਸਮਾਜਿਕ ਤੌਰ ਤੇ ਮਾੜੇ ਹੋਣ ਦਾ ਜੋਖਮ ਬਣਿਆ ਰਹੇ।

1.7 ਸਮਾਜਿਕ ਪ੍ਰਭਾਵ ਮੁਲਾਂਕਣ ਕਰਨ ਲਈ ਪਹੁੰਚ ਅਤੇ ਅਗ

ਸਮਾਜਿਕ ਪ੍ਰਭਾਵ ਮੁਲਾਂਕਣ ਅਤੇ ਏਸ.ਆਈ.ਏਮ.ਪੀ. ਤਿਆਰ ਕਰਨ ਲਈ ਜੇ ਪਹੁੰਚ ਅਪਣਾਈ ਗਈ ਸੀ, ਉਹ ਹੇਠਾਂ ਦਰਸਾਈ ਗਈ ਹੈ, ਅਤੇ ਕੰਮ ਦੇ ਖੇਤਰ ਵਿੱਚ ਹੈ। ਐਸ.ਆਈ.ਏ ਨੂੰ L.A.R.R. ACT, 2013 ਦੇ ਅਨੁਸਾਰ ਤਿਆਰ ਕੀਤਾ ਗਿਆ ਹੈ. ਹੇਠ ਦਿੱਤੀ ਅੰਕੜਾ ਵਹਾਅ ਚਿੱਤਰ 1.2 ਦੇ ਰੂਪ ਵਿਚ ਐਸ.ਆਈ.ਏ ਅਧਿਐਨ ਦੀ ਪਹੁੰਚ ਅਤੇ ਵਿਧੀ ਨੂੰ ਦਰਸਾਉਂਦੀ ਹੈ-

ਚਿੱਤਰ 1.1 ਪਹੁੰਚ ਅਤੇ ਵਿਧੀ

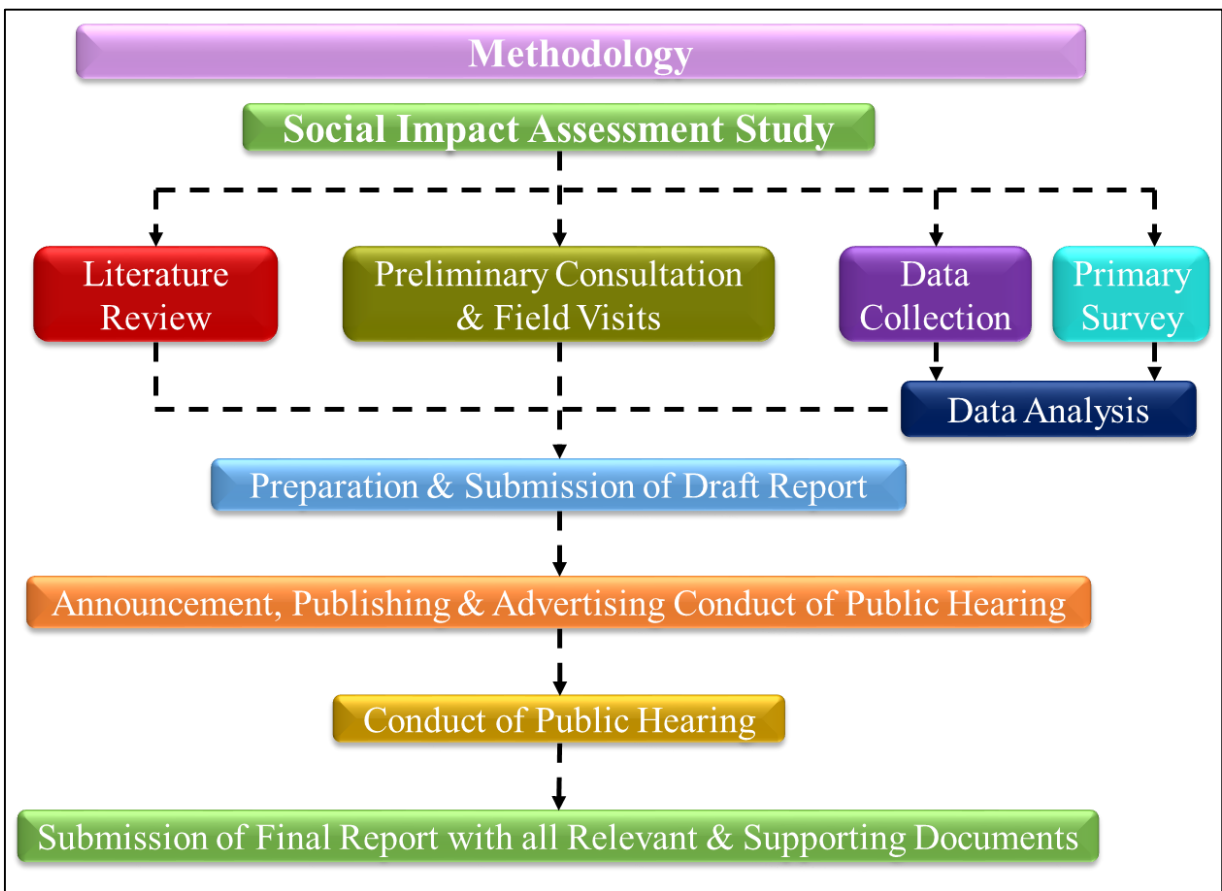

ਸਮਾਜਿਕ ਪ੍ਰਭਾਵ ਮੁਲਾਂਕਣ (ਐਸ.ਆਈ.ਏ.) ਦਾ ਉਦੇਸ਼ਚਿਅਾਂ, ਪ੍ਰਭਾਵਤ ਪਰਿਵਾਰਾਂ ਅਤੇ ਵਿਅਕਤੀਆਂ ਦੀ ਇੱਕ ਪੂਰੀ ਵਸਤੂ ਸੂਚੀ ਤਿਆਰ ਕਰਨਾ ਅਤੇ ਸਮਾਜਿਕ ਪ੍ਰਭਾਵਾਂ ਦੀ ਪਛਾਣ ਕਰਨਾ ਹੈ। ਮੌਜੂਦਾ ਅਭਿਆਸ ਲਈ ਡੇਟਾ ਕੈਪਚਰ ਕਰਨ ਲਈ, ਬਹੁਤ ਸਾਰੇ ਪ੍ਰਾਇਮਰੀ ਅਤੇ ਸੈਕੰਡਰੀ ਡੇਟਾ ਸਰੋਤਾਂ ਨਾਲ ਵਿਚਾਰ ਵਟਾਂਦਰੇ ਲਈ ਗਏ। ਅੱਗੋਂ, ਐਸ.ਆਈ.ਏ ਦੇ ਉੱਪਰ ਦੱਸੇ ਪੱਖਾਂ ਦਾ ਅਧਿਐਨ ਕਰਨ ਲਈ ਸੰਕੇਤਕ ਸੰਖੇਪ ਵਿੱਚ ਸਾਰਣੀ 1.1 ਵਿੱਚ ਪੇਸ਼ ਕੀਤਾ ਗਿਆ ਹੈ -

ਸਾਰਣੀ 1.1 ਐਸ. ਆਈ. ਏ. ਦੇ ਸੰਚਾਰੀ ਸੰਕੇਤਕ ਢੰਗ

ਕ	ਐਸ. ਆਈ. ਏ ਦੇ ਗੁਣ	ਵਿਧੀ ਦਾ ਵੇਰਵਾ	ਲਿੰਕ
1	ਮੁਲਾਂਕਣ ਕਰੋ ਕਿ ਪ੍ਰਸਤਾਵਿਤ ਭੌ ਪ੍ਰਾਪਤੀ ਜਨਤਕ ਮੰਤਵ ਦੀ ਪੂਰਤੀ ਕਰਦੀ ਹੈ।	'ਐਲ.ਏ.ਆਰ.ਆਰ. ਐਕਟ (L.A.R.R. Act), 2013' ਵਿਚ ਸਹੀ ਅਧਿਕਾਰਾਂ ਦੀ ਮੁਆਵਜ਼ਾ ਅਤੇ ਪਾਰਦਰਸ਼ਤਾ ਦੇ ਸੈਕਸ਼ਨ 2 (1) ਦੇ ਅਨੁਸਾਰ ਪਰਿਭਾਸ਼ਾ ਅਨੁਸਾਰ ਜਨਤਕ ਉਦੇਸ਼ ਦਾ ਹਵਾਲਾ।	'ਐਲ.ਏ.ਆਰ. ਆਰ. ਐਕਟ (L.A.R.R. Act), 2013'
2	ਪ੍ਰਭਾਵਿਤ ਪਰਿਵਾਰਾਂ ਦੀ ਅੰਦਾਜ਼ਨ ਗਿਣਤੀ ਅਤੇ ਉਨ੍ਹਾਂ ਦੇ ਪਰਿਵਾਰਾਂ ਦੀ ਗਿਣਤੀ ਜੋ ਕਿ ਉਜੜੇ ਹੋਣ ਦੀ ਸੰਭਾਵਨਾ ਹੈ।	ਜ਼ਿਲ੍ਹਾ ਪ੍ਰਸ਼ਾਸਨ ਦਫ਼ਤਰ ਤੋਂ ਮਾਲੀਆ ਰਿਕਾਰਡਾਂ ਪ੍ਰਾਪਤ ਕੀਤਾ। ਇੰਟਰਵਿਓ ਦੇ ਸਮਾਂ-ਤਹਿ ਰਾਹੀਂ ਪ੍ਰਸਤਾਵਿਤ ਖੇਤਰ ਵਿੱਚ ਸਰਵੇਖਣ ਕੀਤਾ ਗਿਆ।	1. ਗਮਾਡਾ ਰਿਕਾਰਡ
3	ਪ੍ਰਸਤਾਵਿਤ ਪ੍ਰਾਪਤੀ ਦੁਆਰਾ ਪ੍ਰਭਾਵਿਤ ਹੋਣ ਦੀ ਸੰਭਾਵਤ ਜ਼ਮੀਨਾਂ (ਜਨਤਕ ਅਤੇ ਨਿੱਜੀ) ਘਰਾਂ ਅਤੇ ਹੋਰ ਆਮ ਸੰਪੱਤੀਆਂ ਦੀ ਹੱਦ ਨੂੰ ਸਮਝਨਾ ਤੇ ਉਸਦਾ ਬੰਦੋਬਸਤ।	ਐਕੁਆਇਰ ਕੀਤੀ ਜਾ ਰਹੀ ਜ਼ਮੀਨ ਅਤੇ ਜ਼ਮੀਨ ਦੀ ਕਿਸਮ, ਪ੍ਰਭਾਵਿਤ ਜਾਇਦਾਦਾਂ, ਰੁੱਖਾਂ ਆਦਿ ਦੀ ਗਿਣਤੀ ਦਾ ਵੇਰਵਾ ਅਧਿਆਇ 2 ਵਿਚ ਦਿੱਤਾ ਗਿਆ ਹੈ।	2. ਸਰਵੇਖਣ / ਖੇਤਰ ਦਾ ਦੌਰਾ
4	ਇਸ ਪ੍ਰੋਜੈਕਟ ਲਈ ਜ਼ਮੀਨ ਦੀ ਕਿੰਨੀ ਹੱਦ ਹੈ ਤੇ ਘੱਟੋ ਘੱਟ ਕੀਨੀ ਲੋੜੀਂਦੀ ਜਰੂਰਤ ਹੈ। ਉਸਨੂੰ ਸਮਝਨਾ।	ਐਕੁਆਇਰ ਕੀਤੀ ਜਾਣ ਵਾਲੀ ਜ਼ਮੀਨ ਦੀ ਪ੍ਰਸਤਾਵਿਤ ਵਰਤੋਂ ਦੀ ਡੂੰਘਾਈ ਨਾਲ ਅਧਿਐਨ ਕਰਨਾ। (ਜਿਵੇਂ ਕਿ ਗਮਾਡਾ ਅਤੇ ਸਬੰਧਤ ਹਿੱਸੇਦਾਰਾਂ ਨਾਲ ਸਲਾਹ ਕੀਤੀ ਗਈ, ਇਹ ਸਪੱਸ਼ਟ ਹੈ ਕਿ ਐਕੁਆਇਰ ਕੀਤੀ ਜਾ ਰਹੀ ਜ਼ਮੀਨ ਦੀ ਘੱਟੋ ਘੱਟ ਲੋੜ ਹੈ।)	1. ਸੈਕੰਡਰੀ ਸਰੋਤ
5	ਕੀ ਕਿਸੇ ਹੋਰ ਜਗ੍ਹਾ 'ਤੇ ਗ੍ਰਹਿਣ ਕਰਨਾ ਸੰਭਵ ਨਹੀਂ ਹੈ।	ਪ੍ਰੋਜੈਕਟ ਦੇ ਸਥਾਨ ਦਾ ਵਿਕਲਪਿਕ ਵਿਸ਼ਲੇਸ਼ਣ।	2. ਸਰਵੇਖਣ / ਖੇਤਰ ਦਾ ਦੌਰਾ
6	ਸਮਾਜਿਕ ਪ੍ਰਭਾਵਾਂ, ਕੁਦਰਤ ਅਤੇ ਉਹਨਾਂ ਨੂੰ ਸੰਬੰਧਨ ਕਰਨ ਦੀ ਲਾਗਤ ਅਤੇ ਪ੍ਰੋਜੈਕਟ ਦੇ ਲਾਭ ਦੇ ਪ੍ਰੋਜੈਕਟ ਦੀ ਸਮੁੱਚੀ ਲਾਗਤ ਅਤੇ ਇਨ੍ਹਾਂ ਸਮਾਜਿਕ ਕੀਮਤਾਂ ਦੇ ਪ੍ਰਭਾਵਾਂ ਦਾ ਅਧਿਐਨ।	ਇਸ ਬਾਰੇ ਅਧਿਆਇ 3 ਅਤੇ 4 ਵਿਚ ਦੱਸਿਆ ਗਿਆ ਹੈ।	

ਪ੍ਰੋਜੈਕਟ ਦਾ ਸਮਾਜਿਕ ਮੁਲਾਂਕਣ 'ਐਲ.ਏ.ਆਰ.ਆਰ. ਐਕਟ (L.A.R.R. Act), 2013' ਦੀ ਜਰੂਰਤ ਅਨੁਸਾਰ ਕੀਤਾ ਗਿਆ ਹੈ, ਵਿਧੀਆਂ ਦੇ ਵੇਰਵਿਆਂ ਵਿੱਚ ਹੇਠ ਲਿੱਖਿਆ ਪੰਕਤਿਆ ਸ਼ਾਮਲ ਹਨ:

- ❖ **ਸਮਾਜਿਕ-ਆਰਥਿਕ ਖੇਤਰ ਦਾ ਸਰਵੇਖਣ:** ਜ਼ਮੀਨਾਂ ਦੇ ਗ੍ਰਹਿਣ ਦੇ ਪ੍ਰਭਾਵਾਂ ਦੇ ਅਧਿਐਨ ਲਈ, ਜੂਨ-ਜੁਲਾਈ 2021 ਦੇ ਮਹੀਨੇ ਦੌਰਾਨ ਇੱਕ ਸਮਾਜਿਕ-ਆਰਥਿਕ ਸਰਵੇਖਣ ਕੀਤਾ ਗਿਆ। ਨਿੱਜੀ ਇੰਟਰਵਿਊਆਂ ਰਾਹੀਂ ਜਵਾਬਦੇਹ ਢਾਂਚੇ ਦੇ ਅੰਕੜਿਆਂ ਰਾਹੀਂ ਇਹ ਅੰਕੜੇ ਇਕੱਤਰ ਕੀਤੇ ਗਏ।
- ❖ **ਹਿੱਸੇਦਾਰ ਦੀ ਸਲਾਹ ਅਤੇ ਜਨਤਕ ਸੁਣਵਾਈ:** ਸਾਰੇ ਹਿੱਸੇਦਾਰਾਂ ਨਾਲ ਵਿਅਕਤੀਗਤ ਅਤੇ ਪਿੰਡ ਪੱਧਰ ਤੇ ਲੋਕਾਂ ਅਤੇ ਸਮਾਜ ਦੇ ਰਹਿਣ-ਸਹਿਣ ਤੇ ਜ਼ਮੀਨਾਂ ਦੇ ਗ੍ਰਹਿਣ ਤੋਂ ਬਾਅਦ ਸੰਭਾਵਿਤ ਪ੍ਰਭਾਵਾਂ ਦੇ ਸੰਬੰਧ ਵਿੱਚ ਸਲਾਹ-ਮਸ਼ਵਰੇ ਕੀਤੇ ਗਏ ਸਨ।

1.8 ਸਮਾਜਿਕ ਪ੍ਰਭਾਵ

ਸਮਾਜਿਕ ਪ੍ਰਭਾਵ ਪ੍ਰਸਤਾਵਿਤ ਵੀ.ਆਰ.-7 ਲਈ ਸਾਰੀਆਂ 5-ਗ੍ਰਾਮ ਪੰਚਾਇਤਾਂ ਵਿਚ ਜ਼ਮੀਨ ਗ੍ਰਹਿਣ ਲਈ ਸਮਾਜਿਕ ਪ੍ਰਭਾਵ ਨੂੰ ਸ਼੍ਰੇਣੀਬੱਧ ਕੀਤਾ ਗਿਆ ਹੈ –

- ਪੂਰਵ ਨਿਰਮਾਣ ਪੜਾਅ ਦੌਰਾਨ ਪ੍ਰਭਾਵ
- ਉਸਾਰੀ ਦੇ ਪੜਾਅ ਦੌਰਾਨ ਪ੍ਰਭਾਵ
- ਕਾਰਵਾਈ ਪੜਾਅ ਦੌਰਾਨ ਪ੍ਰਭਾਵ

ਸਮਾਜਿਕ ਪ੍ਰਭਾਵ ਪ੍ਰਬੰਧਨ ਯੋਜਨਾ ਦਾ ਮੁੱਖ ਉਦੇਸ਼ ਇਹ ਸੁਨਿਸ਼ਚਿਤ ਕਰਨਾ ਹੈ ਕਿ ਵੱਖ ਵੱਖ ਮਾੜੇ ਪ੍ਰਭਾਵਾਂ ਨੂੰ ਘਟਾਇਆ ਜਾਵੇ ਅਤੇ ਸਕਾਰਾਤਮਕ ਪ੍ਰਭਾਵਾਂ ਨੂੰ ਵਧਾਇਆ ਜਾਵੇ, ਸਮਾਜਿਕ ਪ੍ਰਭਾਵ ਪ੍ਰਬੰਧਨ ਉਪਾਅ ਪ੍ਰੋਜੈਕਟ ਦੇ ਵੱਖ ਵੱਖ ਪੜਾਵਾਂ ਦੌਰਾਨ ਲਾਗੂ ਕੀਤੇ ਜਾਣਗੇ, ਪੂਰਵ-ਨਿਰਮਾਣ ਪੜਾਅ, ਨਿਰਮਾਣ ਪੜਾਅ ਅਤੇ ਕਾਰਜਸ਼ੀਲ ਪੜਾਅ ਵੱਖੋ ਵੱਖਰੇ ਮਾਪਦੰਡਾਂ ਤੇ

ਪ੍ਰਭਾਵਾਂ ਦੀ ਕੁਦਰਤ ਦੀ ਪਛਾਣ ਹਿੱਸੇਦਾਰਾਂ, ਖੇਤਰਾਂ ਦੇ ਦੌਰੇ ਅਤੇ ਡੈਸਕ ਸਮੀਖਿਆ ਤੋਂ ਬਾਅਦ ਜਵਾਬ ਦੇਣ ਵਾਲਿਆਂ ਦੁਆਰਾ ਦਿੱਤੀ ਗਈ ਬਹੁਤੀ ਪ੍ਰਤੀਕਿਰਿਆ ਦੀ ਗਣਨਾ ਦੁਆਰਾ ਕੀਤੀ ਜਾਏਗੀ। ਨਿਰਮਾਣ ਦੇ ਵੱਖ-ਵੱਖ ਪੜਾਵਾਂ ਦੌਰਾਨ ਵੱਖ-ਵੱਖ ਪ੍ਰਭਾਵਾਂ ਦੇ ਵੇਰਵੇ ਦੀ ਪਛਾਣ ਕੀਤੀ ਜਾਂਦੀ ਹੈ, ਜੋ ਅਧਿਆਇ-4 ਵਿਚ ਪੇਸ਼ ਕੀਤੀ ਗਈ ਹੈ।

ਚਿੱਤਰ 1.2 ਮੁਲਾਂਕਣ ਲਈ ਪ੍ਰਭਾਵਾਂ ਦੀ ਸੂਚੀ

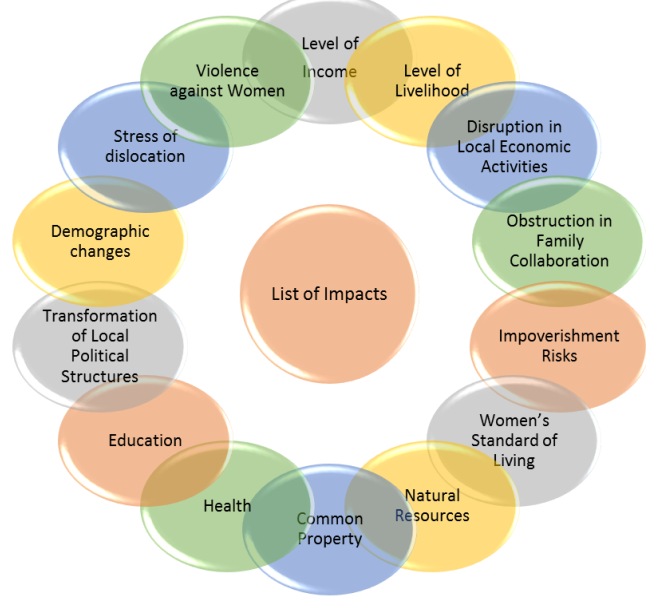

1.9 ਵਿਕਲਪਾਂ ਲਈ ਵਿਚਾਰ

ਸਮਾਜਿਕ ਪ੍ਰਭਾਵ ਮੁਲਾਂਕਣ ਅਧਿਐਨ ਕਰਦੇ ਸਮੇਂ, ਸਬੰਧਤ ਪ੍ਰੋਜੈਕਟ ਲਈ ਸਭ ਤੋਂ ਵਧੀਆ ਵਿਕਲਪ ਨੂੰ ਅੰਤਮ ਰੂਪ ਦੇਣ ਤੋਂ ਪਹਿਲਾਂ ਵਿਕਲਪਾਂ ਤੇ ਵਿਚਾਰ ਕੀਤਾ ਜਾਣਾ ਚਾਹੀਦਾ ਹੈ। ਲੋੜੀਂਦੇ ਮਹਕਮੇ ਦੁਆਰਾ ਪ੍ਰਦਾਨ ਕੀਤੇ ਵੇਰਵਿਆਂ ਦੇ ਅਨੁਸਾਰ, ਹਿੱਸੇਦਾਰਾਂ ਨਾਲ ਸਲਾਹ ਮਸ਼ਵਰਾ ਕਰਕੇ ਸਭ ਤੋਂ ਚੁਣਵੇਂ ਵਿਕਲਪਾਂ ਦੀ ਚੋਣ ਕੀਤੀ ਜਾਵੇਗੀ।

1.10 ਮੁਆਵਜ਼ੇ ਦਾ ਨਿਰਣਾ

ਤੋਂ ਪ੍ਰਾਪਤੀ ਕੁਲੈਕਟਰ ਮੁਆਵਜ਼ੇ ਦੀ ਰਕਮ ਦਾ ਮੁਲਾਂਕਣ ਕਰਨ ਅਤੇ ਨਿਰਧਾਰਤ ਕਰਨ ਲਈ 'ਐਲ.ਏ.ਆਰ.ਆਰ. ਐਕਟ (L.A.R.R. Act), 2013' ਦੇ ਸੈਕਸ਼ਨ 26, 27 ਅਤੇ ਪਹਿਲੇ ਕਾਰਜ-ਕ੍ਰਮ ਅਨੁਸਾਰ ਨਿਰਧਾਰਤ ਮਾਪਦੰਡਾਂ ਨੂੰ ਅਪਣਾਏਗਾ।

2. ਮੌਜੂਦਾ ਸਥਿਤੀ ਅਤੇ ਟੀਮ ਰਚਣਾ

2.1 ਪ੍ਰੋਜੈਕਟ ਦਾ ਸਥਾਨ

ਨਵੇਂ ਚੰਡੀਗੜ੍ਹ ਐਲ.ਪੀ.ਏ, 2031 ਦੇ ਮਾਸਟਰ ਪਲਾਨ ਦੀ ਵੀ.ਆਰ.-7 ਦੀ 200 ਫੁੱਟ ਚੌੜੀ ਸੜਕ ਲਈ ਜ਼ਮੀਨ ਦੇ ਪ੍ਰਸਤਾਵਿਤ ਪ੍ਰਾਪਤੀ ਲਈ ਪੰਜ ਗ੍ਰਾਮ ਪੰਚਾਇਤਾਂ ਜਿਵੇਂ ਕਿ, ਹੁਸ਼ਿਆਰਪੁਰ (158), ਸਲਾਮਤਪੁਰ (162), ਰਸੂਲਪੁਰ (163), ਤਕੀਪੁਰ (159) ਅਤੇ ਭੜੋਜੀਆਂ (162), ਤਹਿਸੀਲ ਖਰੜ ਤੇ ਜ਼ਿਲ੍ਹਾ ਐਸ.ਏ.ਐਸ. ਨਗਰ ਵਿਖੇ ਸਥਿਤ ਹੈ। ਸਾਰੇ ਪਿੰਡ ਸੀ.ਡੀ ਬਲਾਕ-ਖਰੜ ਦੇ ਅਧੀਨ ਹਨ, ਪ੍ਰਸਤਾਵਿਤ 200' ਚੌੜੀ ਸੜਕ, ਜਿਸ ਲਈ ਜ਼ਮੀਨ ਐਕੁਆਇਰ ਕੀਤੀ ਜਾਣੀ ਹੈ, 30° 47' 34.19" N ਅਕਸ਼ਾਂਸ਼ ਅਤੇ 76° 43' 47.17" E ਲੈਂਬਕਾਰ ਤੇ ਸਥਿਤ ਹੈ। ਇਹ ਕੁਰਾਲੀ-ਬੱਦੀ ਲਿੰਕ ਰੋਡ ਨੂੰ ਚੰਡੀਗੜ੍ਹ ਅਤੇ ਐਸ.ਏ.ਐਸ.ਨਗਰ ਨਾਲ ਜੋੜਨ ਵਾਲੀ ਮੇਜਰ ਜ਼ਿਲ੍ਹਾ ਰੋਡ (ਐਮ.ਡੀ.ਆਰ.-ਬੀ) ਦੇ ਨੇੜੇ ਸਥਿਤ ਹੈ, ਇਸ ਤਰ੍ਹਾਂ ਇਹ ਨੇੜਲੀਆਂ ਬਸਤੀਆਂ ਨਾਲ ਸੰਪਰਕ ਨੂੰ ਮਜ਼ਬੂਤ ਬਣਾਉਂਦਾ ਹੈ।

ਨਕਸ਼ਾ 2.1 200 ਫੁੱਟ ਚੌੜੀ ਸੜਕ ਦੀ ਪ੍ਰਸਤਾਵਿਤ ਭੇ ਪ੍ਰਾਪਤੀ ਦਾ ਖੇਤਰ

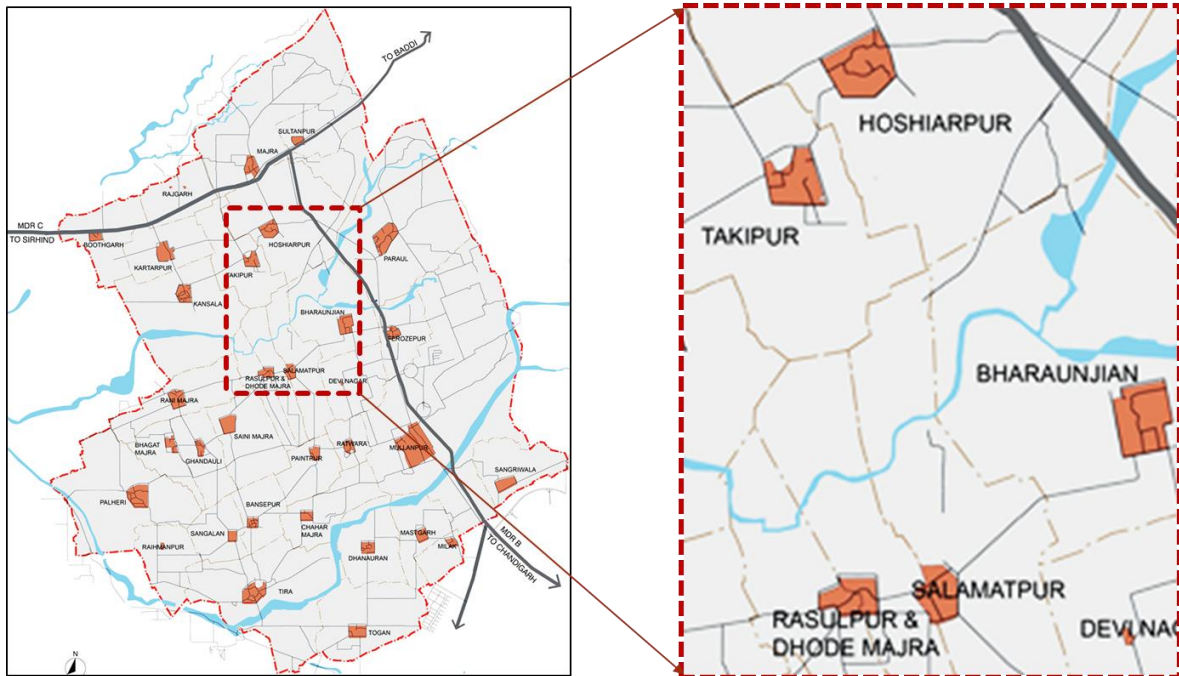

ਸਰੋਤ: ਮਾਸਟਰ ਪਲਾਨ ਰਿਪੋਰਟ ਦੀ ਡਿਟੇਲਿੰਗ, ਨਿਉ ਚੰਡੀਗੜ੍ਹ

2.2 ਪ੍ਰੋਜੈਕਟ ਲਈ ਪ੍ਰਸਤਾਵਿਤ ਖੇਤਰ

ਚੁਣੀ ਗਈ ਜ਼ਮੀਨ 24.5125 ਏਕੜ ਮਾਪਦੀ ਹੈ, 200 ਫੁੱਟ ਪ੍ਰਸਤਾਵਿਤ ਸੜਕ ਦੀ ਲੰਬਾਈ, ਜਿਸ ਲਈ ਜ਼ਮੀਨ ਐਕੁਆਇਰ ਕਰਨ ਦੀ ਤਜਵੀਜ਼ ਹੈ। ਸਿਰਫ 1.5 ਕਿ.ਮੀ ਹੈ। ਪ੍ਰਸਤਾਵਿਤ ਜ਼ਮੀਨੀ ਗ੍ਰਹਿਣ ਪੰਜ ਗ੍ਰਾਮ ਪੰਚਾਇਤਾਂ ਦੇ ਅਧਿਕਾਰ ਖੇਤਰ ਵਿੱਚ ਆਉਂਦਾ ਹੈ। ਪ੍ਰਸਤਾਵਿਤ ਜ਼ਮੀਨ ਦੀ ਬਹੁਗਿਣਤੀ ਗ੍ਰਾਮ ਪੰਚਾਇਤ ਸਲਮਤਪੁਰ ਅਤੇ ਰਸੂਲਪੁਰ ਦੇ ਅਧੀਨ ਆ ਰਹੀ ਹੈ- ਜੋਕਿ,- 10.825 ਏਕੜ ਤੇ 9.744 ਏਕੜ ਹੈ।

2.3 ਜਨਤਕ ਉਦੇਸ਼ਾਂ ਦਾ ਸਪਸ਼ਟੀਕਰਨ

ਸਮਾਜਿਕ ਪ੍ਰਭਾਵ ਮੁਲਾਂਕਣ ਦਾ ਇੱਕ ਮੁੱਖ ਉਦੇਸ਼ ਪ੍ਰਸਤਾਵਿਤ ਪ੍ਰੋਜੈਕਟ ਦੀ ਪ੍ਰਕਿਰਤੀ ਦੀ ਜਾਂਚ ਕਰਨਾ ਹੈ, ਭਾਵੇਂ ਪ੍ਰਸਤਾਵਿਤ ਪ੍ਰੋਜੈਕਟ ਇੱਕ ਜਨਤਕ ਉਦੇਸ਼ ਪ੍ਰੋਜੈਕਟ ਵਜੋਂ ਕੰਮ ਕਰਦਾ ਹੈ। ਨਿਉ ਚੰਡੀਗੜ੍ਹ ਐਲਪੀਏ, 2031 ਦੀ

ਮਨਜ਼ੂਰਸ਼ੁਦਾ ਮਾਸਟਰ ਪਲਾਨ ਦੇ ਅਨੁਸਾਰ ਵੀ.ਆਰ.-7 ਦੀ 200 ਚੌੜੀ ਸੜਕ ਲਈ ਪ੍ਰਸਤਾਵਿਤ ਜ਼ਮੀਨੀ ਪ੍ਰਾਪਤੀ ਹੇਠਾਂ ਦਿੱਤੇ ਜਨਤਕ ਉਦੇਸ਼ਾਂ ਲਈ ਲੋੜੀਂਦੀ ਹੈ।

ਨਿਊ ਚੰਡੀਗੜ੍ਹ ਲਈ ਇਕ ਵਿਚਾਰ ਇਹ ਹੈ ਕਿ ਪੰਜਾਬ ਦੇ ਗ੍ਰੇਟਰ ਮੋਹਾਲੀ ਖੇਤਰ ਵਿਚ “ਪ੍ਰੀਮੀਅਰ ਟਾਊਨਸ਼ਿਪ” ਬਣਾਉਣਾ ਅਤੇ ਭਾਰਤ ਦੇ ਹੋਰ ਕਸਬਿਆਂ ਲਈ ਇਕ ਮਾਪਦੰਡ ਵਜੋਂ ਨਕਲ ਬਣਾਉਣ ਲਈ ਕਰਨਾ ਹੈ। ਪ੍ਰੀਮੀਅਰ ਟਾਊਨਸ਼ਿਪ ਇਸ ਦੇ ਨਾਗਰਿਕਾਂ ਲਈ ਰਹਿਣ, ਕੰਮ ਕਰਨ, ਖੇਡਣ, ਸਿੱਖਣ ਅਤੇ ਕਾਰੋਬਾਰਾਂ ਦੇ ਸੌਦਿਆਂ ਨੂੰ ਪ੍ਰਦਰਸ਼ਿਤ ਕਰਨ ਲਈ ਇੱਕ ਪ੍ਰਦਰਸ਼ਿਤ ਵਾਤਾਵਰਣ ਹੋਵੇਗੀ। ਇਸ ਦ੍ਰਿਸ਼ਟੀ ਨੂੰ ਪ੍ਰਾਪਤ ਕਰਨ ਦੀਆਂ ਰਣਨੀਤੀਆਂ ਹੇਠ ਲਿਖੀਆਂ ਹਨ।

- ✓ ਚੰਡੀਗੜ੍ਹ ਅਤੇ ਮੋਹਾਲੀ ਦੇ ਆਸਪਾਸ ਦੇ ਸ਼ਹਿਰਾਂ ਨਾਲ ਨਿਊ ਚੰਡੀਗੜ੍ਹ ਦੀ ਯੋਜਨਾਬੰਦੀ ਅਤੇ ਵਿਕਾਸ ਨੂੰ ਏਕੀਕ੍ਰਿਤ ਕਰਨ ਲਈ।
- ✓ ਮੌਜੂਦਾ ਡੂਫਾਨੀ ਪਾਣੀ ਦੇ ਪ੍ਰਬੰਧਨ ਲਈ ਪ੍ਰਸਤਾਵਿਤ 200' ਚੌੜੀ ਸੈਕਟਰ ਸੜਕ ਦੇ ਹੇਠਾਂ ਡੂਫਾਨੀ ਪਾਣੀ ਅਤੇ ਸੀਵਰੇਜ ਲਾਈਨਾਂ ਦੇ ਵਿਕਾਸ ਲਈ ਇਹ ਪ੍ਰਾਪਤੀ ਪ੍ਰਸਤਾਵਿਤ ਹੈ। ਇਹ ਮਾਸਟਰ ਪਲਾਨ ਦੀ ਤਰਜ਼ ਤੇ ਟਰੀਟਮੈਂਟ ਪਲਾਂਟ ਨਾਲ ਸੰਪਰਕ ਨੂੰ ਬਿਹਤਰ ਬਣਾਏਗਾ।
- ✓ ਡੂਫਾਨੀ ਪਾਣੀ ਦੇ ਨਿਪਟਾਰੇ ਲਈ ਲੇਅਡਾਉਨ ਸਿਸਟਮ ਨੂੰ ਚੱਲ ਰਹੇ ਕੁਦਰਤੀ ਨਿਕਾਸੀ ਨਾਲ ਜੋੜਨਾ।
- ✓ ਵਿਸ਼ਵ ਪੱਧਰੀ ਬੁਨਿਆਦੀ ਢਾਂਚਾ ਅਤੇ ਸਹੂਲਤਾਂ ਪ੍ਰਦਾਨ ਕਰਨ ਲਈ ਇੱਕ ਵਿਆਪਕ ਟ੍ਰੈਫਿਕ ਆਵਾਜਾਈ ਬੁਨਿਆਦੀ ਸਹੂਲਤ ਜੋ ਸਥਾਨਕ ਲੋਕਾਂ ਅਤੇ ਵਿਦੇਸ਼ੀ ਨਿਵੇਸ਼ਕਾਂ ਦੀਆਂ ਜ਼ਰੂਰਤਾਂ ਨੂੰ ਪੂਰਾ ਕਰੇਗੀ।
- ✓ ਮੌਜੂਦਾ ਸ਼ਹਿਰਾਂ ਦੀ ਵੱਧ ਰਹੀ ਸ਼ਹਿਰੀਕਰਨ ਅਤੇ ਭੀੜ ਦੇ ਮੱਦੇਨਜ਼ਰ, ਗਮਾਡਾ ਦੁਆਰਾ ਪ੍ਰਸਤਾਵਿਤ ਪ੍ਰਾਪਤੀ ਨਿਊ ਚੰਡੀਗੜ੍ਹ ਤੋਂ ਬੱਦੀ-ਚੰਡੀਗੜ੍ਹ ਸੜਕ ਤੱਕ ਹੁਸ਼ਿਆਰਪੁਰ, ਸਲਾਮਤਪੁਰ, ਰਸੂਲਪੁਰ, ਤਕੀਪੁਰ ਅਤੇ ਭੜੋਜੀਆਂ ਗ੍ਰਾਮ ਪੰਚਾਇਤਾਂ ਦੇ ਲੋਕਾਂ ਦੀ ਸੁਵਿਧਾਜਨਕ ਆਵਾਜਾਈ ਵਿੱਚ ਸਹਾਇਤਾ ਕਰੇਗੀ।
- ✓ ਚੰਡੀਗੜ੍ਹ ਅਤੇ ਨਿਊ ਚੰਡੀਗੜ੍ਹ ਅਤੇ ਆਸ ਪਾਸ ਦੇ ਕਸਬਿਆਂ ਅਤੇ ਸ਼ਹਿਰਾਂ ਜਿਵੇਂ ਚੰਡੀਗੜ੍ਹ, ਐਸ.ਏ.ਐੱਸ. ਨਗਰ, ਬੱਦੀ ਆਦਿ ਨੂੰ ਪ੍ਰਭਾਵਸ਼ਾਲੀ ਸੜਕ ਪ੍ਰਣਾਲੀ ਨਾਲ ਚੰਗੀ ਪਹੁੰਚ ਪ੍ਰਦਾਨ ਕਰਨਾ।
- ✓ ਇਸ ਨਾਲ ਇਹ ਸੂਚਿਤ ਕੀਤਾ ਗਿਆ ਹੈ, ਕਿ ਪ੍ਰਸਤਾਵਿਤ ਪ੍ਰੋਜੈਕਟ ਅਧੀਨ ਜ਼ਮੀਨ ਦਾ ਗ੍ਰਹਿਣ ਕਰਨਾ L.A.R.R. ACT, 2013 ਦੀ ਧਾਰਾ 2(i)-(e) ਦੇ ਯੋਜਨਾ ਅਧੀਨ ਵਿਕਾਸ ਲਈ ਪ੍ਰੋਜੈਕਟ ਅਧੀਨ ਆਉਂਦਾ ਹੈ।

2.4 ਟੀਮ ਰਚਨਾ

ਭੌਤਿਕ ਯੋਜਨਾਬੰਦੀ ਅਤੇ ਆਰਕੀਟੈਕਚਰ ਵਿਭਾਗ, ਗੁਰੂ ਨਾਨਕ ਦੇਵ ਯੂਨੀਵਰਸਿਟੀ, ਅੰਮ੍ਰਿਤਸਰ, ਨੂੰ ਸਮਾਜਿਕ ਪ੍ਰਭਾਵ ਮੁਲਾਂਕਣ (ਐਸ.ਆਈ.ਏ.) ਕਰਨ ਅਤੇ ਸਮਾਜਿਕ ਪ੍ਰਭਾਵ ਪ੍ਰਬੰਧਨ ਯੋਜਨਾ (ਐਸ.ਆਈ.ਐਮ.ਪੀ.) ਲਈ ਪੰਜ ਗ੍ਰਾਮ ਪੰਚਾਇਤ ਹੁਸ਼ਿਆਰਪੁਰ (158), ਸਲਾਮਤਪੁਰ (162), ਰਸੂਲਪੁਰ (163), ਤਕੀਪੁਰ (159) ਅਤੇ ਭੜੋਜੀਆਂ (162), ਜ਼ਿਲ੍ਹਾ ਐਸ.ਏ.ਐੱਸ. ਨਗਰ ਦੀ ਤਿਆਰੀ ਲਈ ਨਿਯੁਕਤ ਕੀਤਾ ਗਿਆ ਹੈ। ਵੀ.ਆਰ.-7 ਦੀ ਉਪਰੋਕਤ 200 ਫੁੱਟ ਚੌੜੀ ਸੜਕ ਦੇ ਪ੍ਰਸਤਾਵਿਤ ਪ੍ਰਾਪਤੀ ਵਿੱਚ ਲਗਭਗ 24.5125 ਏਕੜ ਜ਼ਮੀਨ ਪਵੇਗੀ। ਇਸ ਸਬੰਧ ਵਿੱਚ ਗਮਾਡਾ ਨੇ ਮਾਸਟਰ ਪਲਾਨ ਤਹਿਤ ਐਸ.ਏ.ਐਸ. ਨਗਰ (ਮੋਹਾਲੀ) ਵਿੱਚ ਜ਼ਮੀਨ ਪ੍ਰਾਪਤ ਕਰਨ ਦੀ ਤਜਵੀਜ਼ ਪੇਸ਼ ਕੀਤੀ ਹੈ।

ਗੁਰੂ ਰਾਮਦਾਸ ਸਕੂਲ ਆਫ਼ ਪਲਾਨਿੰਗ ਅਤੇ ਆਰਕੀਟੈਕਚਰ ਵਿਭਾਗ ਦੁਆਰਾ ਸਾਂਝੇ ਤੌਰ ਤੇ ਭੌਤਿਕ ਯੋਜਨਾਬੰਦੀ ਅਤੇ ਆਰਕੀਟੈਕਚਰ ਵਿਭਾਗ, ਮੇਨ ਕੈਂਪਸ ਜੀ.ਐਨ.ਡੀ.ਯੂ. ਦੀ ਫੈਕਲਟੀ ਅਧੀਨ ਐਸ.ਆਈ.ਏ. ਕਰਨ ਅਤੇ ਉਪਰੋਕਤ ਭੂਮੀ ਪ੍ਰਾਪਤ ਲਈ ਐਸ.ਆਈ.ਐਮ.ਪੀ. ਤਿਆਰ ਕਰਨ ਲਈ ਮਾਹਿਰਾਂ ਦੀ ਇੱਕ ਟੀਮ ਬਣਾਈ ਗਈ ਹੈ।

ਸਾਰਣੀ 2.1 ਪ੍ਰੋਜੈਕਟ ਲਈ ਟੀਮ ਦੀ ਰਚਨਾ ਅਤੇ ਉਸਦਾ ਵੇਰਵਾ

ਪ੍ਰੋਜੈਕਟ ਵਿਚ ਅਹੁਦਾ	ਨਾਮ	ਯੂਨੀਵਰਸਿਟੀ ਵਿਚ ਅਹੁਦਾ	ਮੁਹਾਰਤ
ਪ੍ਰੋਜੈਕਟ ਕੋਆਰਡੀਨੇਟਰ	ਡਾ. ਸਰਬਜੋਤ ਸਿੰਘ ਬਹਿਲ	ਉੱਪ-ਕੁਲਪਤੀ, ਜੀ.ਐਨ.ਡੀ.ਯੂ. ਦੇ ਐਂ.ਏਸ.ਡੀ.,	ਆਰਕੀਟੈਕਚਰ ਅਤੇ ਪ੍ਰਬੰਧਨ
ਖੋਜ ਸੁਪਰਵਾਈਜ਼ਰ	ਡਾ. ਕਰਮਜੀਤ ਸਿੰਘ ਚਾਹਲ	ਪ੍ਰੋਫੈਸਰ, ਆਰਕੀਟੈਕਚਰ ਵਿਭਾਗ	ਆਰਕੀਟੈਕਚਰ ਅਤੇ ਪ੍ਰਬੰਧਨ
	ਡਾ. ਗੋਪਾਲ ਕੁਮਾਰ ਜੌਹਰੀ	ਪ੍ਰੋਫੈਸਰ, ਯੋਜਨਾ ਵਿਭਾਗ	ਸਮਾਜ ਸ਼ਾਸਤਰ,, ਭੂਗੋਲ ਅਤੇ ਸਥਾਨਿਕ ਯੋਜਨਾਬੰਦੀ
	ਡਾ. ਰਾਵਲ ਸਿੰਘ ਔਲਖ	ਸਹਾਇਕ ਪ੍ਰੋਫੈਸਰ, ਯੋਜਨਾ ਵਿਭਾਗ	ਆਰਕੀਟੈਕਚਰ, ਐਂਟੋਕੈਡ ਮਾਹਿਰ, ਖੋਜ ਅਤੇ ਸਿਖਲਾਈ
ਖੋਜ ਪੜਤਾਲ ਕਰਨ ਵਾਲੇ	ਡਾ. ਰਵੀ ਇੰਦਰ ਸਿੰਘ	ਸਹਾਇਕ ਪ੍ਰੋਫੈਸਰ, ਯੋਜਨਾ ਵਿਭਾਗ	ਆਰਕੀਟੈਕਚਰ ਅਤੇ ਭੌਤਿਕ ਯੋਜਨਾਬੰਦੀ, ਐਂਟੋਕੈਡ ਮਾਹਿਰ, ਖੋਜ ਅਤੇ ਸਿਖਲਾਈ
	ਸ਼੍ਰੀ ਮੋਹਿਤ ਸੋਨੀ	ਸ਼ਹਿਰੀ ਅਤੇ ਖੇਤਰੀ ਯੋਜਨਾਕਾਰ, , ਭੌਤਿਕ ਯੋਜਨਾਬੰਦੀ ਅਤੇ ਆਰਕੀਟੈਕਚਰ ਵਿਭਾਗ	ArcGIS ਮਾਹਿਰ, ਸ਼ਹਿਰੀ ਅਤੇ ਖੇਤਰੀ ਯੋਜਨਾਕਾਰ, ਡਾਟਾ ਵਿਸ਼ਲੇਸ਼ਣ ਅਤੇ ਰਪਟ ਲਿਖਣ
	ਸ਼੍ਰੀ ਰੇਹਨ ਸੋਨੀ	ਰਿਸਰਚ ਐਸੋਸੀਏਟ, ਭੌਤਿਕ ਯੋਜਨਾਬੰਦੀ ਅਤੇ ਆਰਕੀਟੈਕਚਰ ਵਿਭਾਗ	ਪੇਂਡੂ ਯੋਜਨਾਬੰਦੀ, ਖੋਜ ਅਤੇ ਸਮੁਦਾਯ ਭਾਗੀਦਾਰੀ, ਡਾਟਾ ਵਿਸ਼ਲੇਸ਼ਣ ਅਤੇ ਨਿਰੀਖਣ
	ਮਿਸ ਪ੍ਰਿਅਾ	ਜੂਨੀਅਰ ਰਿਸਰਚ ਫੈਲੋ, ਭੌਤਿਕ ਯੋਜਨਾਬੰਦੀ ਅਤੇ ਆਰਕੀਟੈਕਚਰ ਵਿਭਾਗ	ਹਿੱਸੇਦਾਰਾਂ ਨਾਲ ਵਿਚਾਰ ਵਟਾਂਦਰਾ, ਡਾਟਾ ਵਿਸ਼ਲੇਸ਼ਣ ਅਤੇ ਨਿਰੀਖਣ
	ਕਰਨ ਡਾਵਰਾਂ		ਡਾਟਾ ਵਿਸ਼ਲੇਸ਼ਣ ਅਤੇ ਨਿਰੀਖਣ

2.5 ਕੰਸਲਟੇਸ਼ਨ ਦਾ ਸ਼ੈਡਯੂਲ

ਮਸ਼ਵਰੇ ਦੀ ਤਹਿ ਸਮੁੱਚੀ ਸਮਾਜਿਕ ਪ੍ਰਭਾਵ ਮੁਲਾਂਕਣ ਪ੍ਰਕਿਰਿਆ ਵਿਚ ਸਲਾਹ-ਮਸ਼ਵਰੇ ਦੀ ਪ੍ਰਕਿਰਿਆ ਇਕ ਨਾਜ਼ੁਕ ਪਰ ਮਹੱਤਵਪੂਰਨ ਪੜਾਅ ਰਹੀ ਹੈ। ਸਮਾਜਿਕ ਪ੍ਰਭਾਵ ਪ੍ਰਬੰਧਨ ਯੋਜਨਾ (ਐਸ.ਆਈ.ਐਮ.ਪੀ) ਦੀ ਤਿਆਰੀ ਤੱਕ ਸਲਾਹ-ਮਸ਼ਵਰੇ ਦੀ ਪ੍ਰਕਿਰਿਆ ਜਾਰੀ ਰਹੀ। ਸਮਾਜਿਕ ਪ੍ਰਭਾਵਾਂ ਦੇ ਮੁਲਾਂਕਣ ਨੇ ਭਾਗੀਦਾਰ ਯੋਜਨਾਬੰਦੀ ਅਤੇ ਢਾਂਚਾਗਤ ਸਲਾਹ-ਮਸ਼ਵਰੇ ਰਾਹੀਂ ਸਥਾਨਕ ਭਾਈਚਾਰਿਆਂ ਦੀ ਸ਼ਮੂਲੀਅਤ ਨੂੰ ਯਕੀਨੀ ਬਣਾਇਆ। ਯੋਜਨਾਬੰਦੀ ਦੇ ਮਹੱਤਵਪੂਰਨ ਢੰਗਾਂ ਅਤੇ ਨੀਤੀਆਂ ਦੀ ਪੁਸ਼ਟੀ ਕਰਨ ਲਈ ਪਿੰਡ ਪੱਧਰ ਤੇ ਜਨਤਕ ਸੁਣਵਾਈ ਕੀਤੀ ਗਈ। ਆਸ ਕੀਤੀ ਜਾਂਦੀ ਹੈ, ਕਿ ਇਸ ਪੜਾਅ ਦੌਰਾਨ ਸਬੰਧਤ ਵਿਕਸਤ ਪ੍ਰੋਜੈਕਟ ਨੂੰ ਲਾਗੂ ਕਰਨ ਵਿਚ ਹਿੱਸੇਦਾਰਾਂ ਦੀ ਸ਼ਮੂਲੀਅਤ ਨੂੰ ਯਕੀਨੀ ਬਣਾਏਗਾ।

2.5.1 ਮਸ਼ਵਰੇ ਦਾ ਉਦੇਸ਼/ਤਹਿ

ਸਮਾਜਿਕ ਪ੍ਰਭਾਵ ਮੁਲਾਂਕਣ ਵਿੱਚ ਹਿੱਸੇਦਾਰਾਂ ਦੀ ਸਲਾਹ-ਮਸ਼ਵਰੇ ਦਾ ਉਦੇਸ਼ ਵੱਖ-ਵੱਖ ਸ਼ਾਮਲ ਕਰਨਾ ਹੈ, ਇਸ ਵਿਚ, ਸਥਾਨਕ ਮਸਲਿਆਂ, ਭਾਵਨਾਵਾਂ, ਸਭਿਆਚਾਰ ਵਿਸ਼ਵਾਸਾਂ ਅਤੇ ਵਿਚਾਰਾਂ ਬਾਰੇ ਜਾਣਨ ਲਈ ਸਲਾਹ-ਮਸ਼ਵਰਾ ਮਦਦਗਾਰ ਹੁੰਦਾ ਹੈ। ਸਥਾਨਕ ਲੋਕਾਂ ਨਾਲ ਲਗਾਤਾਰ ਸਲਾਹ-ਮਸ਼ਵਰਾ, ਰਣਨੀਤੀਆਂ ਅਤੇ ਸਿਫਾਰਸ਼ਾਂ ਦੁਆਰਾ ਸਰਕਾਰ ਅਤੇ ਪ੍ਰੋਜੈਕਟ ਪ੍ਰਭਾਵਤ ਪਰਿਵਾਰਾਂ ਵਿਚਕਾਰ ਭਾਈਵਾਲੀ ਨੂੰ ਮਜ਼ਬੂਤ ਬਣਾਉਣ ਦੀ ਪਛਾਣ ਕੀਤੀ ਜਾਏਗੀ। ਕੁਲ ਮਿਲਾ ਕੇ, ਇਹ ਸਲਾਹ ਮਸ਼ਵਰੇ ਨਾਲ ਪ੍ਰਭਾਵਿਤ ਖੇਤਰ ਨੂੰ ਵਿਕਸਤ ਕਰਨ ਲਈ ਵਿਸ਼ੇਸ਼ ਪ੍ਰਸਤਾਵ ਨੂੰ ਰੱਖਿਆ ਜਾਂਦਾ ਹੈ।

2.5.2 ਸਲਾਹ ਦੀਆਂ ਕਿਸਮਾਂ

ਹੇਠ ਦਿੱਤੇ ਭਾਗ ਵਿੱਚ ਵਿਚਾਰ-ਵਟਾਂਦਰੇ ਦੀ ਕਿਸਮਾਂ –

- I. **ਜਾਣਕਾਰੀ ਪ੍ਰਸਾਰ:** ਵਿਚਾਰ-ਵਟਾਂਦਰੇ ਦੌਰਾਨ ਹਿੱਸੇਦਾਰਾਂ ਨਾਲ ਸਾਂਝੀ ਕੀਤੀ ਪ੍ਰਸਾਰ ਪ੍ਰਕਿਰਿਆ ਅਤੇ ਜਾਣਕਾਰੀ ਦੀ ਕਿਸਮ ਹੇਠਾਂ ਦਰਸਾਈ ਗਈ ਹੈ: -
 - ❖ ਵੀ.ਆਰ.-7 ਦੀ 200' ਚੌੜੀ ਸੜਕ ਦੇ ਪ੍ਰਸਤਾਵਿਤ ਪ੍ਰੋਜੈਕਟ ਦੇ ਵਿਕਾਸ ਲਈ ਪ੍ਰਸਤਾਵਿਤ ਪ੍ਰੋਜੈਕਟ ਦੀਆਂ ਵਿਸ਼ੇਸ਼ਤਾਵਾਂ ਅਤੇ ਜ਼ਮੀਨ ਦੀ ਜ਼ਰੂਰਤ ਤੇ ਕੇਂਦਰਿਤ ਜਾਣਕਾਰੀ ਦਾ ਪ੍ਰਸਾਰ।
 - ❖ ਇਨ੍ਹਾਂ ਸਲਾਹ-ਮਸ਼ਵਰੇ ਦੌਰਾਨ, ਗਮਾਡਾ ਦੁਆਰਾ ਦਿੱਤੇ ਨਕਸ਼ਿਆਂ ਰਾਹੀਂ ਪ੍ਰਸਤਾਵਿਤ ਜ਼ਮੀਨੀ ਪ੍ਰਾਪਤੀ ਤੇ ਵਰਤੋਂ ਦੀ ਸਥਿਤੀ ਬਾਰੇ ਦੱਸਣ ਲਈ ਸੈਟੇਲਾਈਟ ਚਿੱਤਰ ਅਤੇ ਮਾਸਟਰ ਪਲਾਨ ਤੇ ਇਸ ਨੂੰ ਦਰ. ਉਣ ਲਈ ਕੀਤੀ ਗਈ ਸੀ। ਇਸ ਗਤੀਵਿਧੀ ਨੇ ਲੋਕਾਂ ਨੂੰ ਉਨ੍ਹਾਂ ਦੀਆਂ ਜਾਇਦਾਦਾਂ ਅਤੇ ਜਾਇਦਾਦਾਂ ਦੇ ਪ੍ਰਭਾਵ ਨੂੰ ਸਮਝਣ ਵਿੱਚ ਸਹਾਇਤਾ ਕੀਤੀ।
 - ❖ ਹਿੱਸੇਦਾਰਾਂ ਅਤੇ ਸਥਾਨਕ ਲੋਕਾਂ ਨਾਲ ਪ੍ਰਸਤਾਵਿਤ ਪ੍ਰੋਜੈਕਟ ਦੀ ਵਿਆਖਿਆ ਬਾਰੇ ਜਾਣਕਾਰੀ ਅਤੇ ਪਾਵਰ ਪੁਆਇੰਟ ਪੇਸ਼ਕਾਰੀ ਵਾਲੇ ਬੈਨਰ ਕਰਦੇ ਹੋਏ ਉਨ੍ਹਾਂ ਨੂੰ ਸਾਂਝਾ ਕੀਤਾ ਗਿਆ। ਇਸ ਤੋਂ ਇਲਾਵਾ, ਪੰਜਾਬ ਸਰਕਾਰ ਦੁਆਰਾ ਜਾਰੀ ਕੀਤੇ ਗਏ ਪ੍ਰੋਜੈਕਟ ਦਾ ਨੋਟੀਫਿਕੇਸ਼ਨ ਲੋਕ ਜਾਗਰੂਕਤਾ ਲਈ ਧਰਮਸ਼ਾਲਾ ਵਿਖੇ ਪ੍ਰਦਰਸ਼ਤ ਕੀਤਾ ਗਿਆ।
- II. **ਨਮੂਨੇ ਦੇ ਸਰਵੇਖਣ ਪੜਾਅ ਦੌਰਾਨ ਸਲਾਹ:** ਐਸ.ਆਈ.ਏ ਨੇ ਇਸ ਪੜਾਅ ਤੇ ਵਿਅਕਤੀਗਤ ਪੱਧਰ ਤੇ ਵਿਚਾਰ ਵਟਾਂਦਰੇ, ਸਥਾਨਕ ਲੋਕਾਂ ਦੇ ਸਮੂਹਾਂ ਅਤੇ ਰਣਨੀਤਕ ਸਥਾਨਾਂ ਜਿਵੇਂ ਕਿ ਗੁਰਦੁਆਰਾ, ਧਰਮਸ਼ਾਲਾ, ਸਕੂਲ, ਆਂਗਣਵਾੜੀ ਕੇਂਦਰ ਆਦਿ ਤੇ ਕੇਂਦਰਿਤ ਸਮੂਹ ਨਾਲ ਵਿਚਾਰ ਵਟਾਂਦਰੇ ਸ਼ਾਮਲ ਕੀਤੇ ਹਨ ਤਾਂ ਜੋ ਜ਼ਮੀਨ ਪ੍ਰਾਪਤੀ ਨਾਲ ਸਬੰਧਤ ਪ੍ਰੋਜੈਕਟਾਂ ਦੇ ਪ੍ਰਭਾਵਾਂ ਦੀ ਸਵੀਕ੍ਰਿਤੀ ਨੂੰ ਸਮਝਿਆ ਜਾ ਸਕੇ। ਇਨ੍ਹਾਂ ਸਲਾਹ-ਮਸ਼ਵਰੇ ਦਾ ਸਮੁੱਚਾ ਉਦੇਸ਼ ਇਹ ਸੁਨਿਸ਼ਚਿਤ ਕਰਨਾ ਸੀ ਕਿ ਲੋਕ ਆਪਣੀ ਮਰਜ਼ੀ ਨਾਲ ਹਿੱਸਾ ਲੈਣ; ਉਨ੍ਹਾਂ ਨੂੰ ਆਪਣੀਆਂ ਚਿੰਤਾਵਾਂ ਅਤੇ ਵਿਚਾਰ ਪ੍ਰਗਟ ਕਰਨ ਦੀ ਆਗਿਆ ਹੈ; ਅਤੇ ਉਨ੍ਹਾਂ ਦੇ ਸੁਝਾਅ / ਤਰਜੀਹਾਂ ਤੇ ਸਮਝੌਤੇ ਹੋਏ ਹਨ ਜੋ ਆਖਿਰਕਾਰ ਐਸ.ਆਈ.ਏ ਰਿਪੋਰਟ ਤਿਆਰ ਕਰਨ ਤੋਂ ਬਾਅਦ ਸਾਂਝੇ ਕੀਤੇ ਜਾਣਗੇ।
- III. **ਜਨਤਕ ਸੁਣਵਾਈ:** ਪਿੰਡ ਸਲਾਮਤਪੁਰ ਦੇ ਗੁਰਦੁਆਰਾ ਵਿਖੇ 02/07/2021 ਨੂੰ L.A.R.R. Act, 2013 ਦੀ ਧਾਰਾ-5 ਦੇ ਤਹਿਤ ਪ੍ਰੋਜੈਕਟ ਦੇ ਪ੍ਰਭਾਵਿਤ ਖੇਤਰ ਵਿੱਚ ਜਨਤਕ ਸੁਣਵਾਈ ਕੀਤੀ ਗਈ, ਜਿਥੇ ਭੋਂ ਪ੍ਰਾਪਤੀ ਕਲੈਕਟਰ-ਗਮਾਡਾ ਦਫ਼ਤਰ ਦੇ ਨੁਮਾਇੰਦੇ, ਸਮਾਜਕ ਪ੍ਰਭਾਵ ਮੁਲਾਂਕਣ (ਐਸ.ਆਈ.ਏ.) ਟੀਮ, ਜੀ.ਐਨ.ਡੀ.ਯੂ, ਅੰਮ੍ਰਿਤਸਰ ਹਾਜ਼ਿਰ ਸਨ। ਜਨਤਕ ਸੁਣਵਾਈ ਦੀ ਹਾਜ਼ਰੀ ਸ਼ੀਟ ਦਾ ਵੇਰਵਾ ਅੰਤਿਕਾ-6 ਵਿਖੇ ਹੈ।

3. ਮੌਜੂਦਾ ਸਥਿਤੀ

3.1 ਭੂਮੀ ਮੁਲਾਂਕਣ

3.1.1 ਭੋਂ ਵਸਤੂਆਂ ਅਤੇ ਮੁੱਢਲੀਆਂ ਸਰੋਤਾਂ ਤੋਂ ਜਾਣਕਾਰੀ

ਭੋਂ ਪ੍ਰਾਪਤੀ ਲਈ ਪ੍ਰਸਤਾਵਿਤ ਕੁੱਲ ਜ਼ਮੀਨ ਦੀ ਜ਼ਰੂਰਤ 24.5125 ਏਕੜ ਹੈ । ਪ੍ਰਸਤਾਵਿਤ ਭੋਂ ਅਤੇ ਜਾਇਦਾਦ ਚੰਡੀਗੜ੍ਹ (ਮੁੱਲਾਂਪੁਰ) ਐਲ.ਪੀ.ਏ. ਦੇ ਉੱਤਰੀ ਖੇਤਰ ਵਿੱਚ ਹੈ, ਜੋ ਕਿ ਰਾਜ ਦੀ ਰਾਜਧਾਨੀ, ਚੰਡੀਗੜ੍ਹ ਦੇ ਬਹੁਤ ਨੇੜੇ ਹੈ। ਇਸ ਪ੍ਰਕਾਰ, ਪ੍ਰੀਮੀਅਰ ਰਿਹਾਇਸ਼ੀ ਸੈਕਟਰਾਂ ਵਿੱਚ ਅਣਉਚਿਤ ਜ਼ਮੀਨ ਦੇ ਜ਼ਰੀਏ, ਚੰਡੀਗੜ੍ਹ ਤੋਂ ਨਵੇਂ ਚੰਡੀਗੜ੍ਹ ਤੱਕ ਵਿਕਾਸ ਦੇ ਵਿਸਥਾਰ ਦੀ ਇਹ ਵੱਡੀ ਮੰਗ ਹੈ। ਜੋ ਕਿ ਚੰਡੀਗੜ੍ਹ ਐਲਪੀਏ, 2031 ਦੇ ਮਾਸਟਰ ਪਲਾਨ ਦੇ ਟੀਚੇ ਨੂੰ ਪੂਰਾ ਕਰਦੀ ਹੈ। ਹੇਠਾਂ ਦਿੱਤੀ ਸਾਰਣੀ ਵਿੱਚ ਹਰੇਕ ਦੀ ਜ਼ਮੀਨ ਦੀ ਕਿਸਮ ਦਾ ਵੇਰਵਾ ਦਿੱਤਾ ਗਿਆ ਹੈ। ਉਪਲਬਧ ਖਸਰਾ ਨੰ. ਦੇ ਜ਼ਮੀਨੀ ਰਿਕਾਰਡਾਂ ਅਨੁਸਾਰ ਦਿੱਤੇ ਗਏ ਹਨ ।

ਸਾਰਣੀ 3.1 ਪ੍ਰਭਾਵਿਤ ਪਿੰਡਾਂ ਵਿਚ ਗ੍ਰਹਿਣ ਕਰਨ ਲਈ ਪ੍ਰਸਤਾਵਿਤ ਭੋਂ ਪਾਰਸਲ ਦਾ ਵੇਰਵਾ

Village	Hadbast No.	Khasra No.	Area to be acquired (K-M)		
Hoshiarpur	158	44//14 min	0	-	17
		16 min	2	-	3
		17 min	3	-	2
		Total	6	-	2
Takipur	159	18//2 min	0	-	16
		8 min	2	-	7
		9 min	5	-	18
		10 min	0	-	9
		12 min	0	-	8
		13 min	5	-	9
		14 min	2	-	7
		17 min	2	-	0
		18 min	0	-	3
		24 min	0	-	1
		Rasta	0	-	1
		Total	19	-	19
Bharojiya	160	1 min	3	-	6
		Total	3	-	6
Salamatpur	162	1//23 min	0	-	5
		24 min	7	-	8
		2//3 min	4	-	10
		4 min	4	-	16
		7 min	0	-	6
		8 min	6	-	11
		9/1 min	0	-	11
		9/2 min	0	-	18
		11 min	0	-	19
		12 min	7	-	1
		13 min	1	-	7
		19 min	3	-	0
		20 min	6	-	5
		21/1 min	2	-	8
21/2 min	1	-	3		
21/3 min	0	-	15		

Final Report on Social Impact Assessment for Land Acquisition
(For 200' wide VR-7 Road in New Chandigarh for Disposal of Storm Sewer)

Village	Hadbast No.	Khasra No.	Area to be acquired (K-M)		
		21/4 min	0	-	9
		3//16 min	0	-	3
		24 min	0	-	2
		25 min	4	-	15
		4//4 min	4	-	4
		5 min	2	-	4
		6 min	0	-	7
		7 min	3	-	16
		5//1/1 min	0	-	5
		7//21 min	3	-	12
		8//16 min	2	-	9
		25	3	-	8
		9//5 min	0	-	13
		10//1 min	3	-	1
		2 min	2	-	6
		3 min	0	-	5
		9/1 min	0	-	10
		9/2 min	2	-	16
		10/1 min	1	-	4
		10/2 min	0	-	1
		126min	0	-	11
		rasta	1	-	8
		Total	86	-	12
Rasulpur	163	1//16 min	0	-	8
		25/1 min	0	-	8
		25/3 min	1	-	8
		2//3 min	0	-	2
		7	1	-	8
		8 min	4	-	4
		12 min	3	-	16
		13 min	6	-	1
		14 min	0	-	8
		18 min	0	-	12
		19 min	6	-	11
		20 min	4	-	17
		21/1	0	-	18
		21/2 min	6	-	5
		22/1 min	0	-	6
		22/2 min	2	-	5
		3//1/1 min	2	-	4
		1/2 min	0	-	2
		2 min	7	-	1
		3 min	1	-	2
		7/2 min	0	-	11
		8 min	6	-	3
		9/1 min	2	-	14
9/2 min	0	-	1		
13/1 min	0	-	1		
13/2 min	2	-	16		

Village	Hadbast No.	Khasra No.	Area to be acquired (K-M)		
		13/3 min	0	-	5
		14/1 min	1	-	17
		14/2 min	2	-	3
		16	1	-	12
		17/1 min	3	-	11
		17/2 min	1	-	9
		24 min	0	-	4
		25 min	1	-	18
		68 min	2	-	8
		Total	77	-	19

ਸਰੋਤ: ਖੇਤਰ ਦਾ ਦੌਰਾ, ਜੂਨ-ਜੁਲਾਈ 2021

ਨੋਟ: ਉਪਰੋਕਤ ਸੂਚੀ ਵਿੱਚ, ਇਹ ਸਾਰੇ ਖਸਰਾ ਨੰਬਰ ਲਾਲ ਡੋਰਾ ਸਰਹੱਦਾਂ ਦੇ ਬਾਹਰ ਸਥਿਤ ਹਨ

- ਉਪਰੋਕਤ ਸਾਰਣੀ ਤੋਂ ਇਹ ਸਪੱਸ਼ਟ ਹੈ ਕਿ, ਗ੍ਰਾਮ ਪੰਚਾਇਤ ਹੁਸ਼ਿਆਰਪੁਰ ਦੀ ਜ਼ਮੀਨ ਦਾ ਵੱਧ ਖੇਤਰ ਗ੍ਰਹਿਣ ਹੋਏਗਾ, (ਸਾਰਣੀ 3.1 ਵੇਖੋ). ਇਸ ਤੋਂ ਇਲਾਵਾ, ਡਿਜੀਟਾਈਜ਼ਡ ਕੈਡਾਸਟਰਲ ਮੈਪ ਦੇ ਸੰਬੰਧ ਵਿੱਚ ਪ੍ਰਸਤਾਵਿਤ ਸੜਕ ਦਾ ਸਥਾਨਿਕ ਸਥਾਨ, ਭੌ-ਸਥਾਨਿਕ ਸਥਾਨ ਅਤੇ ਨਿਉ ਚੰਡੀਗੜ੍ਹ ਐਲਪੀਏ ਦੇ ਮਾਸਟਰ ਪਲਾਨ ਤੇ ਸੁਪਰਿਮਪੇਜ਼ਡ ਸਥਾਨ ਨਕਸ਼ੇ ਉੱਤੇ ਵੇਖਿਆ ਜਾ ਸਕਦਾ ਹੈ।

ਨਕਸ਼ਾ 3.1 ਪ੍ਰਭਾਵਿਤ ਖੇਤਰ ਦਾ ਮੌਜੂਦਾ ਦ੍ਰਿਸ਼

To Hoshiarpur
To Kurali-Baddi

200' wide Road ISHR-9

200' wide Road of VR-7

200' wide Road Connecting VR-6 & VR-7

Kucha Road

To Mohali-Chandigarh

Sector 92

Proposed 200' wide Road will end meeting up at existing road network in Hoshiarpur

Kucha Road linking Notified Road with Baddi-Chandigarh Highway

Notified Area of Proposed Road is Passing through the Natural Drainage (Nadi), Crop Land and Cattleshed. The Nadi area contains Monsoon water.

Fast Upcoming Development in Surrounding is leading to Change in Nature and Character of the Area.

Meeting Point of Proposed 200' VR-7 Road on Northern Avenue (VR-6) Road at 90° Angle.

Final Report on Social Impact Assessment for Land Acquisition
(For 200' wide VR-7 Road in New Chandigarh for Disposal of Storm Sewer)

ਨਕਸ਼ਾ 3.2 ਗ੍ਰਹਿਣ ਖੇਤਰ ਦਾ ਡਿਜੀਟਾਈਜ਼ਡ ਕੈਡਸਟਰਲ ਨਕਸ਼ਾ

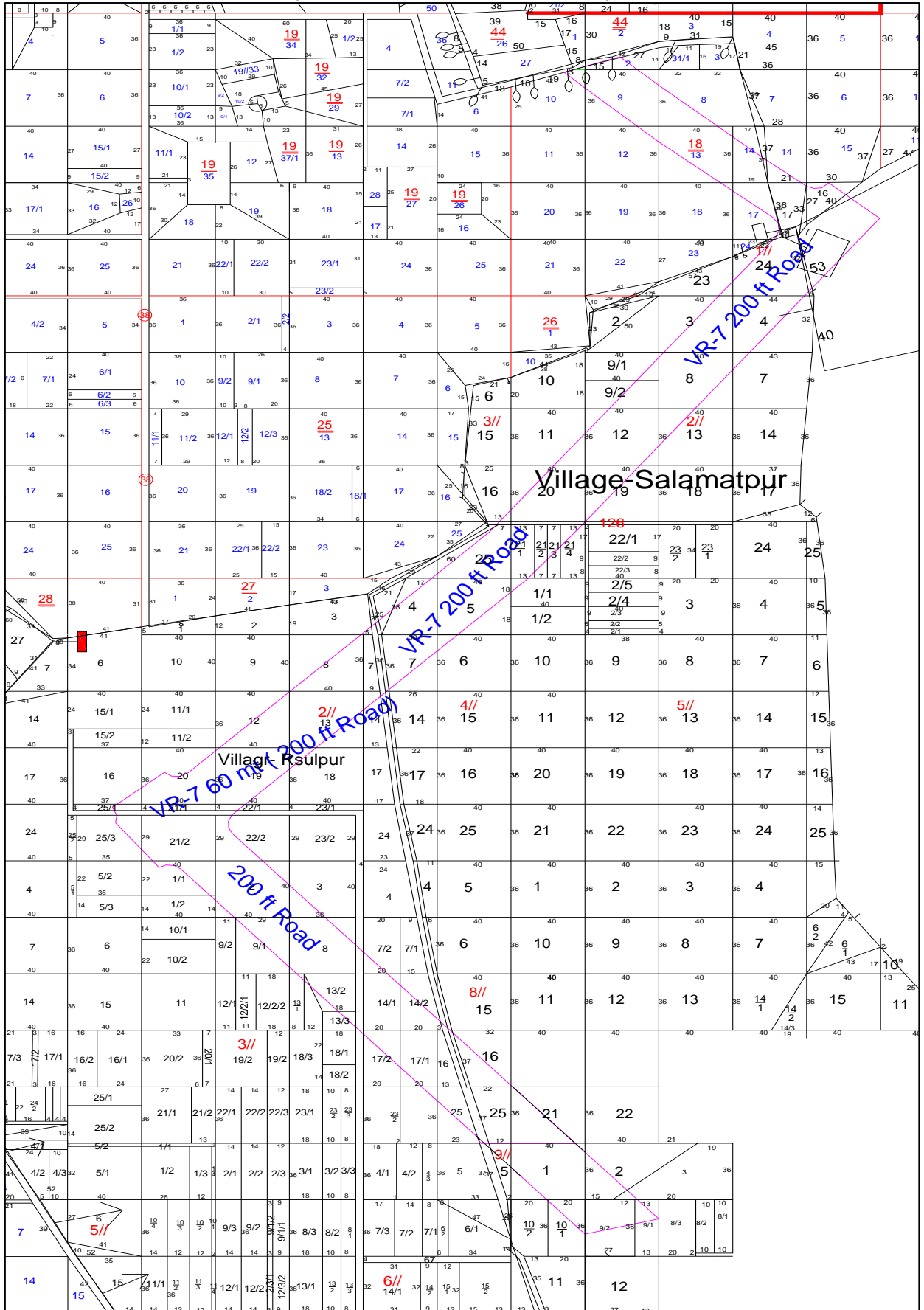

ਨਕਸ਼ਾ 3.3 ਗ੍ਰਹਿਣ ਖੇਤਰ ਦਾ ਸੁਪਰਇਮਪੋਜ਼ਡ ਸੈਟਲਾਇਟ ਡਿਜੀਟਾਈਜ਼ਡ ਕੈਡਸਟਰਲ ਨਕਸ਼ਾ



ਨਕਸ਼ਾ 3.4 ਵੀਆਰ-7 ਦੇ ਗ੍ਰਹਿਣ ਖੇਤਰ ਦਾ ਸੁਪਰਇਮਪੋਜ਼ਡ ਕੈਡਸਟਰਲ ਨਕਸ਼ਾ (ਮਾਸਟਰ ਪਲਾਨ ਤਹਿਤ)

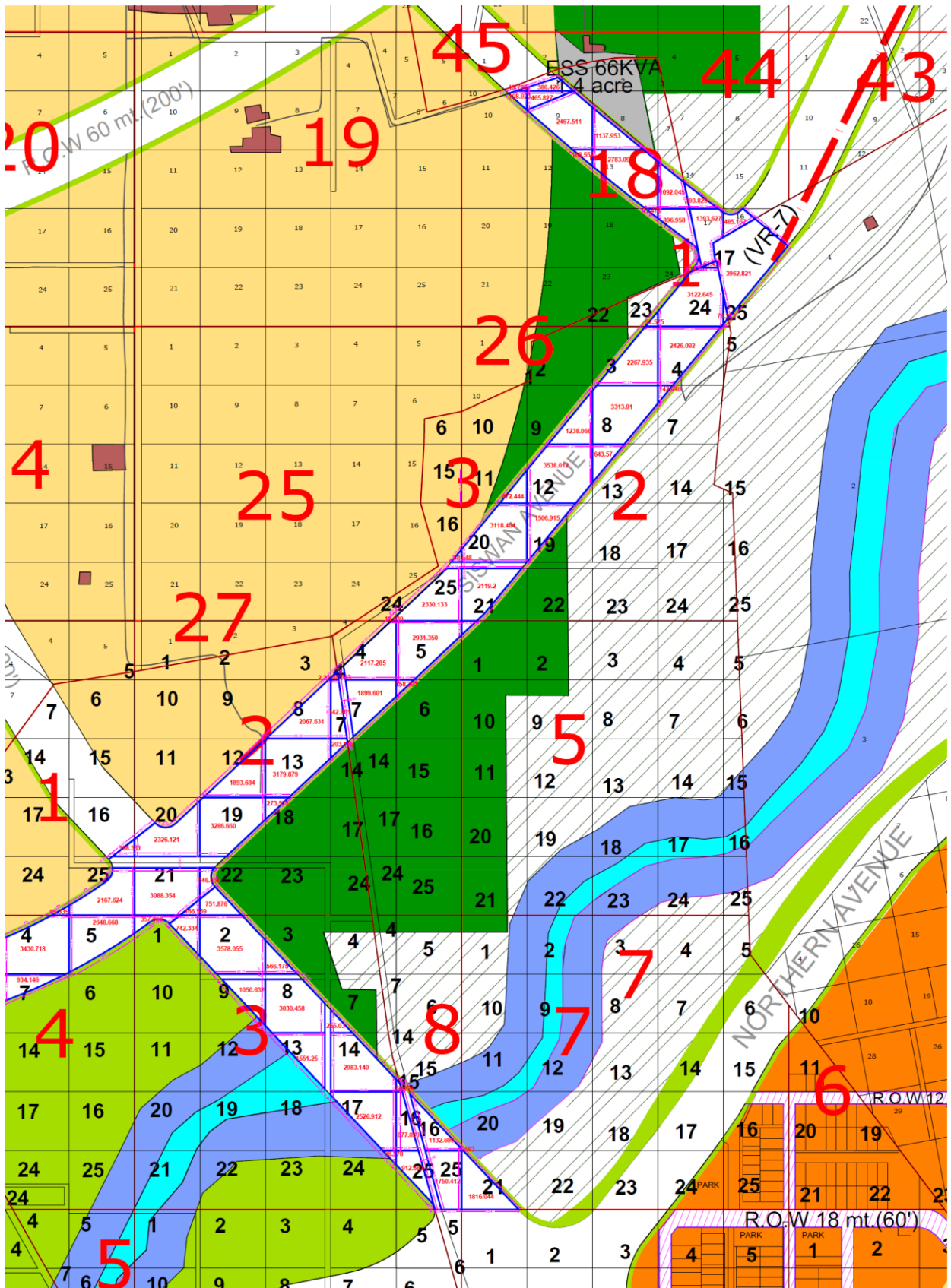

3.1.2 ਜ਼ਮੀਨ ਦਾ ਵਰਗੀਕਰਣ

ਗ੍ਰਾਮ ਪੰਚਾਇਤਾਂ ਦੀ ਕੁੱਲ ਉਪਲਬਧ ਜ਼ਮੀਨ ਦਾ ਵਰਗੀਕਰਣ, ਜਿੱਥੋਂ ਜ਼ਮੀਨ ਐਕੁਆਇਰ ਕੀਤੀ ਜਾਣੀ ਹੈ, ਨੂੰ ਚਿੱਤਰ 3.1 ਵਿਚ ਦਿਖਾਏਆ ਗਿਆ ਹੈ। ਭਾਰਤ ਦੀ ਮਰਦਮਸ਼ੁਮਾਰੀ, 2011 ਦੇ ਅਨੁਸਾਰ ਪ੍ਰਭਾਵਿਤ ਪਿੰਡਾਂ ਦਾ ਕੁੱਲ ਭੂਗੋਲਿਕ ਖੇਤਰ 1179 ਹੈਕਟੇਅਰ ਹੈ। ਪ੍ਰਭਾਵਿਤ ਖੇਤਰ ਦੇ ਕੁੱਲ ਰਕਬੇ ਵਿਚੋਂ ਸਿਰਫ 729 ਹੈਕਟੇਅਰ ਜ਼ਮੀਨ ਫਸਲਾਂ ਦੀ ਕਾਸ਼ਤ ਅਤੇ ਖੇਤੀਬਾੜੀ ਦੇ ਕੰਮਾਂ ਲਈ 'ਸੁੱਧ ਬੀਜਿਆ ਖੇਤਰ' ਦੀ ਸ਼੍ਰੇਣੀ ਅਧੀਨ ਵਰਤੀ ਜਾਂਦੀ ਹੈ, ਜਦੋਂ ਕਿ ਬਾਕੀ 129 ਹੈਕਟੇਅਰ ਰਕਬਾ ਅਬਾਦੀ ਖੇਤਰ ਜਾਂ ਉਸਾਰੀ ਵਰਗੇ ਗੈਰ-ਖੇਤੀਬਾੜੀ ਮਕਸਦ ਲਈ ਵਰਤਿਆ ਜਾਂਦਾ ਹੈ, ਇਸਦੇ ਨਾਲ ਹੀ, ਇੱਥੇ 9 ਹੈਕਟੇਅਰ ਖੇਤਰ ਚ ਕੂੜੇਦਾਨ ਦੀ ਮੌਜੂਦਗੀ ਹੈ। ਇੱਥੇ ਚਰਾਉਣ ਵਾਲੀ ਜ਼ਮੀਨ, ਬੰਜਰ ਜ਼ਮੀਨਾਂ, ਵੱਖ-ਵੱਖ ਰੁੱਖਾਂ ਦੀ ਫਸਲਾਂ ਹੇਠਲੀ ਜ਼ਮੀਨ ਆਦਿ ਅਤੇ ਜੰਗਲ ਦੀ ਜ਼ਮੀਨ ਦੀ ਅਣਹੋਂਦ ਹੈ। (ਡੀ.ਸੀ.ਐਚ.ਬੀ., ਭਾਰਤ ਦੀ ਮਰਦਮਸ਼ੁਮਾਰੀ, 2011)

ਚਿੱਤਰ 3.1 ਜ਼ਮੀਨ ਦਾ ਵਰਗੀਕਰਣ

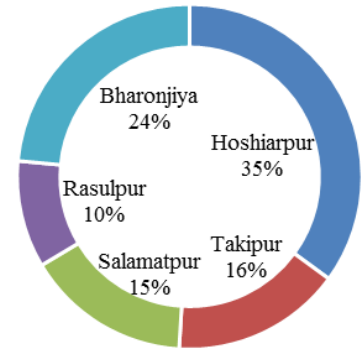

ਸਰੋਤ: ਭਾਰਤ ਦੀ ਜਨਗਣਨਾ, 2011

ਸਾਰਣੀ 3.2 ਜੀ. ਪੀ. ਦੇ ਅਧਾਰ ਤੇ ਪ੍ਰਭਾਵਿਤ ਖੇਤਰ ਵਿੱਚ ਭੂਮੀ ਦਾ ਵਰਗੀਕਰਣ (ਹੈਕਟੇਅਰ ਵਿੱਚ)

ਪੰਚਾਇਤ	ਕੁੱਲ ਭੂਗੋਲਿਕ ਖੇਤਰ	ਬੰਜਰ ਅਤੇ ਗੈਰ-ਕਾਸ਼ਤ ਯੋਗ ਜ਼ਮੀਨ	ਰਹਿੰਦ ਖੁੰਹਦ ਦਾ ਖੇਤਰਫਲ	ਖੇਤੀਬਾੜੀ ਵਰਤੋਂ ਅਧੀਨ ਖੇਤਰ
ਹੁਸ਼ਿਆਰਪੁਰ	304	74	8	222
ਤਕੀਪੁਰ	138	20	1	117
ਸਲਾਮਤਪੁਰ	134	0	0	134
ਰਸੂਲਪੁਰ	87	35	0	52
ਭੜੜੀਆਂ	204	0	0	204
ਕੁੱਲ	867	129	9	729

ਸਰੋਤ: ਜ਼ਿਲ੍ਹਾ ਜਨਗਣਨਾ ਰੈਂਡਬੁੱਕ, ਐਸ. ਏ. ਐਸ. ਨਗਰ ਜ਼ਿਲ੍ਹਾ, ਭਾਰਤ ਦੀ ਜਨਗਣਨਾ, 2011

3.1.3 ਫਸਲ ਦਾ ਸਵਰੂਪ

ਪ੍ਰਭਾਵਿਤ ਪਿੰਡਾਂ ਦੀ ਆਮ ਜ਼ਮੀਨ ਦੀ ਵਰਤੋਂ ਦੇ ਢੰਗ ਨੇ ਸੰਕੇਤ ਦਿੱਤਾ ਕਿ ਪ੍ਰੋਜੈਕਟ ਦੇ ਖੇਤਰ ਵਿਚ ਬਹੁਤ ਸਾਰੀਆਂ ਜ਼ਮੀਨਾਂ ਦੀ ਵਰਤੋਂ ਮਿਲਾ ਕੇ ਖੇਤੀਬਾੜੀ ਨਾਲ ਹੈ। ਪ੍ਰੋਜੈਕਟ ਦਾ ਖੇਤਰ ਮੁੱਖ ਤੌਰ ਤੇ ਕਣਕ ਦੇ ਨਾਲ-ਨਾਲ ਰੱਬੀ ਦੀ ਖੇਤੀ ਤੇ ਅਧਾਰਤ ਹੈ ਜਿਵੇਂ ਕਿ ਸਾਉਣੀ ਦੇ ਮੌਸਮ ਵਿਚ ਹਾੜੀ ਦੀ ਵੱਡੀ ਫਸਲ ਅਤੇ ਹੋਰ ਫਸਲਾਂ ਹਨ। ਪ੍ਰਭਾਵਿਤ ਖੇਤਰ ਵਿਚ ਖੇਤੀਬਾੜੀ ਜ਼ਮੀਨਾਂ ਦਾ ਵਧੇਰੇ ਉਤਪਾਦਨ ਕਣਕ (ਪਹਿਲਾ), ਚੌਲ (ਦੂਜਾ) ਅਤੇ ਮੱਕੀ (ਤੀਜਾ) ਹੈ।

3.1.4 ਪ੍ਰਭਾਵਿਤ ਖੇਤਰ ਵਿੱਚ ਰੁੱਖ ਪੌਦਿਆਂ ਦੀ ਵੰਡ

ਸਰਵੇਖਣ ਦੌਰਾਨ, ਅਧਿਐਨ ਖੇਤਰ ਅਧੀਨ ਪ੍ਰਭਾਵਿਤ ਜ਼ਮੀਨ ਉੱਤੇ ਰੁੱਖਾਂ ਦੀ ਗਿਣਤੀ ਬਾਰੇ ਜਾਣਕਾਰੀ ਇਕੱਤਰ ਕਰਨ ਦੀ ਕੋਸ਼ਿਸ਼ ਕੀਤੀ ਗਈ। ਦੌਰੇ ਦੇ ਨਾਲ ਹਿੱਸੇਦਾਰਾਂ ਨਾਲ ਵਿਚਾਰ ਵਟਾਂਦਰੇ ਦੌਰਾਨ ਇਹ ਪਤਾ ਲੱਗਿਆ ਕਿ, ਪ੍ਰਭਾਵਿਤ ਖੇਤਰ ਵਿੱਚ ਕੁੱਲ 135 ਰੁੱਖ ਸਨ, ਅਤੇ ਬਹੁਤੇ ਰੁੱਖ ਖੇਤਾਂ ਨੂੰ ਜਾਣ ਵਾਲੇ ਕੱਚੇ ਰਾਸਤੇ ਦੇ ਆਸ ਪਾਸ ਸਥਿਤ ਸਨ।

3.1.5 ਪ੍ਰਭਾਵਿਤ ਪਰਿਵਾਰਾਂ ਦਾ ਅਨੁਮਾਨ ਅਤੇ ਗਿਣਤੀ

A. **ਪ੍ਰਭਾਵਿਤ ਪਰਿਵਾਰਾਂ ਦਾ ਵੇਰਵਾ:** ਪਿੰਡ (ਸਾਰੀਆਂ 5-ਪਛਾਣੀਆਂ ਗ੍ਰਾਮ ਪੰਚਾਇਤਾਂ) ਵਿੱਚ, 78 ਪ੍ਰਤਿਕ੍ਰਿਆਕਰਤਾਵਾਂ ਨੂੰ ਸਮਾਜਿਕ ਪ੍ਰਭਾਵ ਮੁਲਾਂਕਣ ਕਰਨ ਲਈ ਸਰਵੇਖਣ ਕੀਤਾ ਗਿਆ। ਕੁਝ ਗੈਰ-ਹਾਜ਼ਰੀ ਮਕਾਨ-ਮਾਲਕਣ ਸਨ ਜੋ ਹੋਰਨਾਂ ਪਿੰਡਾਂ ਅਤੇ ਦੇਸ਼ ਦੇ ਜ਼ਿਲ੍ਹਾ ਜਾਂ ਰਾਜਾਂ ਜਾਂ ਵਿਦੇਸ਼ਾਂ ਵਿੱਚ ਪਰਵਾਸ ਕਰ ਰਾਏ

ਹਨ। ਓਹਨਾਂ ਦੇ ਖੇਤਰ / ਪਰਿਵਾਰ ਨੂੰ ਬਾਰ ਬਾਰ ਮਿਲਣ ਦੇ ਬਾਵਜੂਦ ਪ੍ਰਭਾਵਿਤ ਪਰਿਵਾਰਾਂ ਨਾਲ ਸੰਪਰਕ ਨਹੀਂ ਹੋ ਸਕਿਆ।

- B. **ਅਸਿੱਧੇ ਤੌਰ ਤੇ ਪ੍ਰਭਾਵਿਤ:** ਸੈਕੰਡਰੀ ਪਦਰ ਦੇ ਸਰਵੇਖਣ ਤੋਂ, ਇਹ ਸਪੱਸ਼ਟ ਹੈ ਕਿ ਇਸ ਭੇਂ ਪ੍ਰਾਪਤੀ ਨਾਲ ਕੋਈ ਵੀ ਪਰਿਵਾਰ / ਵਿਅਕਤੀ ਨਕਾਰਾਤਮਕ ਤੌਰ ਤੇ ਪ੍ਰਭਾਵਿਤ ਨਹੀਂ ਹੋਵੇਗਾ ਕਿਉਂਕਿ ਉਨ੍ਹਾਂ ਵਿੱਚੋਂ ਕੋਈ ਵੀ ਜਾਇਦਾਦ ਤੇ ਆਪਣੀ ਰੋਜ਼ੀ-ਰੋਟੀ ਲਈ ਨਿਰਭਰ ਨਹੀਂ ਕਰਦਾ ਹੈ। ਹਾਲਾਂਕਿ, ਸਰਵੇਖਣ ਦੌਰਾਨ ਇਹ ਵੀ ਸੁਝਾਅ ਦਿੰਦੇ ਸਨ ਕਿ ਵੱਡੇ ਪੱਧਰ ਤੇ ਸਮਾਜ ਲਈ ਇਸ ਪ੍ਰਾਪਤੀ ਦਾ ਸਕਾਰਾਤਮਕ ਪ੍ਰਭਾਵ ਪਏਗਾ। ਵੱਖ ਵੱਖ ਹਿੱਸੇਦਾਰਾਂ ਨਾਲ ਕੀਤੇ ਗਏ ਸਰਵੇਖਣ ਤੋਂ ਪਤਾ ਲੱਗਦਾ ਹੈ ਕਿ ਸਥਾਨਕ ਦੁਕਾਨਾਂ ਦੇ ਮਾਲਕਾਂ ਦਾ ਕਾਰੋਬਾਰ ਵਧੇਗਾ।

3.1.6 ਭੂਮੀ ਦੀ ਵਰਤੋਂ ਅਤੇ ਆਜੀਵੀਕਾ

ਮੌਜੂਦਾ ਸਮੇਂ, ਖਸਰਾ ਨੰਬਰ ਦੀ ਪਛਾਣ ਅਧੀਨ ਬਹੁਤੀ ਜ਼ਮੀਨ ਪਿਛਲੇ ਕੁਝ ਸਾਲਾਂ ਤੋਂ ਅਣਵਰਤੀ ਜਾਇਦਾਦ ਬਣੀ ਹੋਈ ਹੈ। ਉਪਰੋਕਤ ਸਾਰਨ ਵਿੱਚ ਖਸਰਾ ਅਨੁਸਾਰ ਜ਼ਮੀਨ ਦੀ ਕਿਸਮ ਬਾਰੇ ਵੇਰਵਾ ਦਿੱਤਾ ਗਿਆ ਹੈ। ਇੱਥੇ ਕੋਈ ਵੀ ਵਿਅਕਤੀ / ਪਰਿਵਾਰ ਨਹੀਂ ਮਿਲੇ ਜਿਨ੍ਹਾਂ ਦੀ ਆਜੀਵੀਕਾ ਸਿੱਧੇ / ਅਸਿੱਧੇ ਤੌਰ ਤੇ ਇਨ੍ਹਾਂ ਲੈਂਡ ਪਾਰਸਲ ਤੇ ਨਿਰਭਰ ਕਰਦੀ ਹੋਵੇ।

3.2 ਖੇਤਰ ਦਾ ਜਨਸੰਖਿਆ ਪ੍ਰੋਫਾਈਲ

ਰਾਜ ਦੀ ਕੁੱਲ ਆਬਾਦੀ ਦਾ 3.6 ਫ਼ੀਸਦੀ ਯੋਗਦਾਨ ਦੇ ਨਾਲ ਜ਼ਿਲ੍ਹਾ ਐਸ.ਏ.ਐਸ. ਨਗਰ ਖੇਤਰ ਵਿਚ 20 ਵਾਂ ਅਤੇ ਆਬਾਦੀ ਵਿਚ 12 ਵਾਂ ਸਥਾਨ ਹੈ। ਜ਼ਿਲ੍ਹੇ ਦੇ ਇੱਕ ਪਿੰਡ ਦੀ ਆਬਾਦੀ ਦਾ ਆਕਾਰ (1,117) ਰਾਜ ਨਾਲੋਂ (1,425) ਘੱਟ ਹੈ। ਬਾਰ ਮਾਜਰਾ (7,031) ਜ਼ਿਲ੍ਹੇ ਦਾ ਸਭ ਤੋਂ ਵੱਡਾ ਪਿੰਡ ਹੈ ਅਤੇ ਇਸ ਤੋਂ ਬਾਅਦ ਜ਼ਿਲ੍ਹੇ ਵਿੱਚ ਜਗਤਪੁਰ (6,673) ਹੈ। ਜਦੋਂ ਕਿ, ਹੁਸ਼ਿਆਰਪੁਰ, ਤਕੀਪੁਰ, ਰਸੂਲਪੁਰ, ਭੜੋਜੀਆਂ ਅਤੇ ਸਲਮਤਪੁਰ ਪਿੰਡ, ਜ਼ਿਲ੍ਹੇ ਵਿਚ ਤਹਿਸੀਲ- ਖਰੜ ਦੇ ਔਸਤਨ ਪਿੰਡ ਹਨ।

ਜ਼ਿਲ੍ਹੇ ਵਿਚ ਡੈਸਡਲ ਆਬਾਦੀ ਵਿਕਾਸ ਦਰ 33.2 ਫ਼ੀਸਦੀ ਹੈ, ਜੋ ਕਿ ਰਾਜ (13.90%) ਨਾਲੋਂ ਵੱਧ ਹੈ। ਐਸ.ਏ.ਐਸ. ਨਗਰ ਜ਼ਿਲ੍ਹਾ ਰਾਜ ਨਾਲੋਂ ਤੁਲਨਾਤਮਕ ਤੌਰ ਤੇ ਵਧੇਰੇ ਸ਼ਹਿਰੀ ਹੈ, ਇਸਦੀ ਆਬਾਦੀ ਦਾ 54.8 ਫ਼ੀਸਦੀ ਸ਼ਹਿਰੀ ਖੇਤਰਾਂ ਵਿੱਚ ਵਸਦਾ ਹੈ, ਜਦੋਂ ਕਿ ਰਾਜ ਦਾ ਸਿਰਫ਼ 37.5 ਫ਼ੀਸਦੀ ਹਿੱਸਾ ਸ਼ਹਿਰੀ ਖੇਤਰਾਂ ਵਿੱਚ ਵਸਦਾ ਹੈ। ਜ਼ਿਲ੍ਹੇ ਵਿਚ ਲਿੰਗ ਅਨੁਪਾਤ (879) ਜੋ ਕਿ ਰਾਜ (895) ਨਾਲੋਂ ਘੱਟ ਹੈ। ਇਸ ਪੈਰਾਮੀਟਰ ਤੇ ਰਾਜ ਦੇ ਜ਼ਿਲ੍ਹਿਆਂ ਵਿੱਚੋਂ ਇਹ 16 ਵਾਂ ਸਥਾਨ ਹੈ। ਜ਼ਿਲ੍ਹੇ ਵਿੱਚ ਬਾਲ ਲਿੰਗ ਅਨੁਪਾਤ (841) ਵੀ ਰਾਜ (846) ਨਾਲੋਂ ਘੱਟ ਹੈ। ਇਹ ਰਾਜ ਦੇ ਜ਼ਿਲ੍ਹਿਆਂ ਵਿੱਚੋਂ 13 ਵੇਂ ਨੰਬਰ ਤੇ ਹੈ। ਜ਼ਿਲ੍ਹੇ ਵਿੱਚ ਕੁੱਲ ਆਬਾਦੀ ਦੇ ਕ੍ਰਮਵਾਰ 31.8 ਅਤੇ 4.0 ਫ਼ੀਸਦੀ ਮੁੱਖ ਕਰਮਚਾਰੀ ਅਤੇ ਸੀਮਾਂਤ ਹਾਸ਼ੀਏ ਕਾਮੇ ਹਨ। (ਸਾਰਣੀ 3.3 ਵੇਖੋ)।

ਸਾਰਣੀ 3.3 ਸਟੱਡੀ ਏਰੀਆ ਦੇ ਡੈਮੋਗ੍ਰਾਫਿਕ ਅਤੇ ਸਮਾਜਕ-ਆਰਥਿਕ ਪ੍ਰੋਫਾਈਲ ਦਾ ਤੁਲਨਾਤਮਕ ਅਧਿਐਨ

ਸੰਕੇਤਕ	ਪੰਜਾਬ ਸਟੈਟ	ਜ਼ਿਲ੍ਹਾ ਐਸ.ਏ.ਐਸ. ਨਗਰ	ਹੁਸ਼ਿਆਰਪੁਰ	ਤਕੀਪੁਰ	ਸਲਾਮਤਪੁਰ	ਰਸੂਲਪੁਰ	ਭੜੋਜੀਆਂ	ਪਿੰਡਾਂ ਦਾ ਕੁੱਲ ਯੋਗ	
ਆਬਾਦੀ	27,743,338	994,628	1482	589	458	302	1252	4,083	
ਖੇਤਰ (ਹੈਕਟਰ)	---	---	304	138	134	87	204	867	
ਘਣਤਾ (ਪੀਪੀਐਚ)	---	---	4.88	4.27	3.42	3.47	6.14	4.71	
ਘਰੇਲੂ	5,486,851	203,886	311	120	83	52	229	795	
ਐਸਟ HH ਆਕਾਰ	5.1	4.9	4.8	4.9	5.5	5.8	5.5	5.1	
ਲਿੰਗ ਅਨੁਪਾਤ	895	879	890	841	832	840	874	855	
ਵਰਕਫੋਰਸ	ਭਾਗੀਦਾਰੀ ਦਰ (%)	9,897,362	355,995	555	186	170	84	606	1,601
		35.70%	-35.80%	37.45%	31.58%	37.12%	27.81%	48.40%	39.21%
	ਮੁੱਖ ਕਰਮਚਾਰੀ	8,450,936	316,236	488	183	138	80	522	1,411
		85.39%	88.83%	87.93%	98.39%	81.18%	95.24%	86.14%	88.13%
	ਹਾਸ਼ੀਏ ਦੇ ਮਜ਼ਦੂਰ	1,446,426	39,759	67	3	32	4	84	190
		14.61%	11.17%	12.07%	1.61%	18.82%	4.76%	13.86%	11.87%
	ਕਾਸ਼ਤਕਾਰ	1,934,511	40,867	136	114	123	39	107	519
		19.55%	11.48%	24.50%	61.29%	72.35%	46.43%	17.66%	32.42%
	ਖੇਤੀਬਾੜੀ ਮਜ਼ਦੂਰ	1,588,455	21,791	2	1	29	13	105	150
		16.05%	6.12%	0.36%	0.54%	17.06%	15.48%	17.33%	9.37%
	ਘਰੇਲੂ ਉਦਯੋਗ	385,960	13,501	8	5	0	0	151	164
		3.90%	3.79%	1.44%	2.69%	0.00%	0.00%	24.92%	10.24%
ਹੋਰ ਕਮਗਾਰ	5,988,436	279,836	409	66	18	32	243	768	
	60.51%	78.61%	73.69%	35.48%	10.59%	38.10%	40.10%	47.97%	

ਸਰੋਤ: ਭਾਰਤ ਦੀ ਜਨਗਣਨਾ- 2011.

ਗ੍ਰਾਮ ਪੰਚਾਇਤਾਂ ਦੇ ਤੁਲਨਾਤਮਕ ਅਧਿਐਨ ਤੋਂ ਇਹ ਸਪੱਸ਼ਟ ਹੁੰਦਾ ਹੈ ਕਿ ਜ਼ਿਲੇ ਵਿਚਕਾਰ ਦਸ਼ਤੀ ਆਬਾਦੀ ਵਾਧਾ ਦਰ 34.70 ਪ੍ਰਤੀਸ਼ਤ ਹੈ, ਜੋ ਰਾਜ (17.00%) ਨਾਲੋਂ ਵਧ ਹੈ। ਜ਼ਿਲ੍ਹਾ ਐਸ.ਏ.ਐਸ. ਨਗਰ ਚ ਰਾਜ ਨਾਲੋਂ ਤੁਲਨਾਤਮਕ ਤੌਰ ਤੇ ਵਧੇਰੇ ਸ਼ਹਿਰੀ ਹੈ, ਇਸਦੀ ਆਬਾਦੀ ਦਾ 54.8 ਫੀਸਦ ਸ਼ਹਿਰੀ ਖੇਤਰਾਂ ਵਿੱਚ ਵਸਦਾ ਹੈ, ਜਦੋਂ ਕਿ ਰਾਜ (37.5) ਪ੍ਰਤੀਸ਼ਤ ਹੈ। ਜਦੋਂ ਕਿ, ਭੂਗੋਲਿਕ ਖੇਤਰ, ਆਬਾਦੀ ਦੇ ਨਾਲ ਨਾਲ ਕੰਮ ਕਰਨ ਦੀ ਤਾਕਤ (ਗ਼ੈਰ-ਖੇਤੀਬਾੜੀ ਕਰਮਚਾਰੀਆਂ ਸਮੇਤ) ਦੇ ਮਾਮਲੇ ਵਿੱਚ ਸਭ ਤੋਂ ਵੱਡਾ ਪਿੰਡ ਭੜੋਜੀਆਂ ਅਤੇ ਹੋਸ਼ਿਆਰਪੁਰ ਹੈ, ਇਹ ਜਾਣਕਾਰੀ ਭਾਰਤ ਦੀ ਮਰਦਮਸ਼ੁਮਾਰੀ 2011 ਦੇ ਹਵਾਲੇ ਨਾਲ ਹੈ।

ਚਿੱਤਰ 3.2 ਵਿਅਕਤੀਗਤ ਪ੍ਰਭਾਵਿਤ ਮਾਲਕਾਂ ਅਤੇ ਪਿੰਡਾਂ ਦੇ ਖੇਤਰੀ ਨਿਰੀਖਣ ਨਾਲ ਵਿਚਾਰ ਵਟਾਂਦਰੇ



3.3 ਖੇਤਰ ਦਾ ਸਮਾਜਕ-ਆਰਥਿਕ ਪ੍ਰੋਫਾਈਲ

ਇਹ ਪ੍ਰੋਜੈਕਟ ਦੇ ਖੇਤਰ ਦੇ ਸਮਾਜਕ-ਆਰਥਿਕ ਅਤੇ ਜ਼ਮੀਨ ਗ੍ਰਹਿਣ ਦੁਆਰਾ ਪ੍ਰਭਾਵਿਤ ਵਿਅਕਤੀਆਂ ਨੂੰ ਉਜਾਗਰ ਕਰਦਾ ਹੈ। ਪ੍ਰੋਜੈਕਟ ਪ੍ਰਭਾਵਿਤ ਵਿਅਕਤੀਆਂ, ਪ੍ਰੋਜੈਕਟ ਪ੍ਰਭਾਵਿਤ ਪਰਿਵਾਰਾਂ ਦੀ ਮਰਦਮਸ਼ੁਮਾਰੀ ਦੇ ਸਰਵੇਖਣ ਰਾਹੀਂ ਅੰਕੜੇ ਇਕੱਤਰ ਕੀਤੇ ਗਏ ਹਨ, ਅਤੇ ਪ੍ਰੋਜੈਕਟ ਖੇਤਰ ਦੇ ਸਮਾਜਕ-ਆਰਥਿਕ ਅਤੇ ਸਭਿਆਚਾਰਕ ਪ੍ਰੋਫਾਈਲ ਨੂੰ ਸਥਾਪਤ ਕਰਨ ਲਈ ਵਿਸ਼ਲੇਸ਼ਣ ਕੀਤਾ ਗਿਆ ਹੈ। ਪ੍ਰੋਜੈਕਟ ਦੇ ਖੇਤਰ ਵਿੱਚ ਜ਼ਿਆਦਾਤਰ ਲੋਕ ਸਵੈ-ਰੋਜਗਾਰ / ਨਿੱਜੀ ਕਾਰੋਬਾਰਾਂ ਅਤੇ ਉਦਯੋਗਾਂ ਵਿੱਚ ਨੌਕਰੀਆਂ ਕਰਦੇ ਹਨ, ਅਰਥਾਤ, ਸੈਕੰਡਰੀ ਅਤੇ ਤੀਜੇ ਖੇਤਰਾਂ ਵਿੱਚ ਨਿਰਭਰ ਹਨ। (ਚਿੱਤਰ 3.3 ਵੇਖੋ)।

ਚਿੱਤਰ 3.3 ਅਧਿਐਨ ਖੇਤਰ ਵਿੱਚ ਵਰਕਫੋਰਸ ਦੀ ਸ਼੍ਰੇਣੀ ਦੀ ਤੁਲਨਾ ਦੀ ਗ੍ਰਾਫਿਕਲ ਪ੍ਰਤੀਨਿਧਤਾ

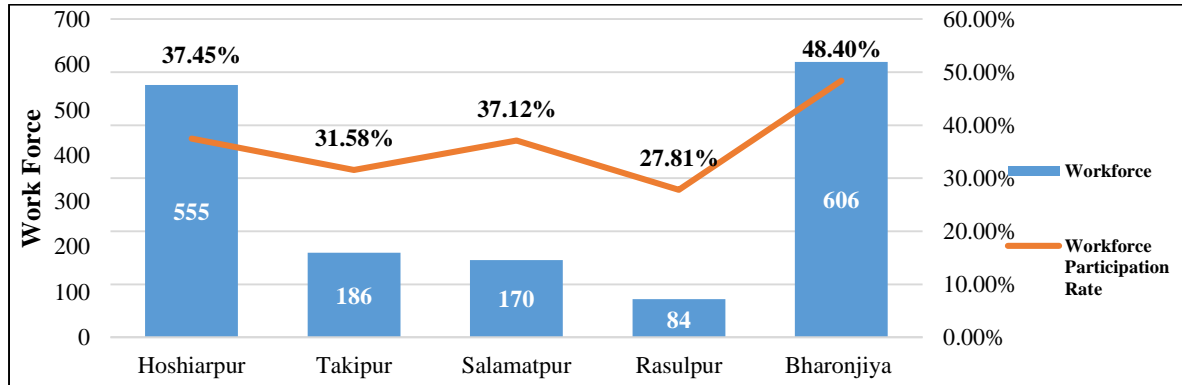

ਸਰੋਤ: ਭਾਰਤ ਦੀ ਜਨਗਣਨਾ- 2011

ਚਿੱਤਰ 3.4 ਅਧਿਐਨ ਖੇਤਰ ਵਿੱਚ ਵਰਕਫੋਰਸ ਦੀ ਸ਼੍ਰੇਣੀ ਦੀ ਗ੍ਰਾਫਿਕਲ ਪ੍ਰਤੀਨਿਧਤਾ

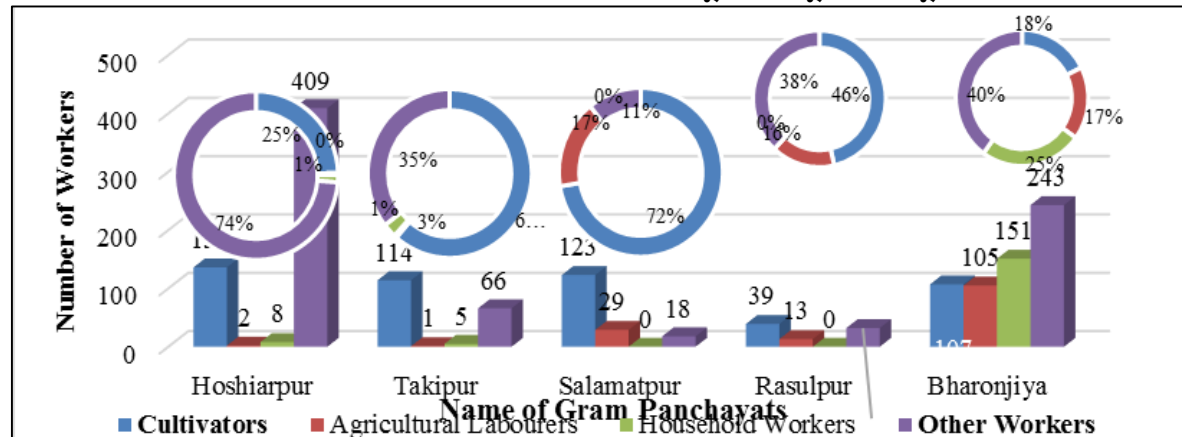

ਸਰੋਤ: ਭਾਰਤ ਦੀ ਜਨਗਣਨਾ- 2011

3.3.1. ਸਮਾਜਿਕ ਸ਼੍ਰੇਣੀ

ਭਾਰਤ ਵਿੱਚ ਸਮਾਜ ਆਰਥਿਕ ਅਤੇ ਸਮਾਜਿਕ ਪੱਧਰ ਤੇ ਵੱਖ-ਵੱਖ ਸਮੂਹਾਂ ਵਿੱਚ ਵੰਡਿਆ ਹੋਇਆ ਹੈ। ਇਸਦਾ ਅਰਥ ਹੈ ਕਿ ਉਹਨਾਂ ਦੀ ਸਮਾਜਿਕ ਸ਼੍ਰੇਣੀ ਦੇ ਅਨੁਸਾਰ ਉਹਨਾਂ ਨੂੰ ਮੁੱਖ ਤੌਰ ਤੇ ਉਹਨਾਂ ਦੀਆਂ ਜਾਤੀਆਂ ਦੁਆਰਾ ਉੱਪਰ ਅਤੇ ਹੇਠਾਂ ਦਰਜਾ ਦਿੱਤਾ ਗਿਆ ਹੈ। ਅਨੁਸੂਚਿਤ ਜਾਤੀ (ਐਸ.ਸੀ.) ਪਿੰਡ ਭੜੋਜੀਆਂ ਵਿੱਚ ਕੁੱਲ ਆਬਾਦੀ ਦਾ ਸਭ ਤੋਂ ਵੱਧ 52.08 ਪ੍ਰਤੀਸ਼ਤ ਹੈ, ਜਦੋਂ ਕਿ ਤੱਕੀਪੁਰ ਪਿੰਡ ਵਿੱਚ ਸਭ ਤੋਂ ਘੱਟ ਅਨੁਸੂਚਿਤ ਵਿਅਕਤੀ ਹਨ। ਕਿਸੇ ਵੀ ਪਿੰਡ ਦੀ ਅਨੁਸੂਚੀ ਜਨਜਾਤੀ ਨਹੀਂ ਹੈ।

ਸਾਰਣੀ 3.4 ਅਧਿਐਨ ਖੇਤਰ ਵਿੱਚ ਅਨੁਸੂਚਿਤ ਜਾਤੀ ਆਬਾਦੀ

ਪਿੰਡ ਦੀ ਪੰਚਾਇਤ	ਕੁੱਲ ਆਬਾਦੀ	ਅਨੁਸੂਚਿਤ ਜਾਤੀ		ਆਦਮੀ ਐਸ.ਸੀ.		ਅਰਤਾਂ ਐਸ.ਸੀ.	
		ਕੁੱਲ	ਕੁੱਲ ਆਬਾਦੀ ਵਿਚ ਹਿੱਸਾ	ਕੁੱਲ	ਐਸਸੀ ਜਨਸੰਖਿਆ ਵਿਚ ਹਿੱਸਾ	ਕੁੱਲ	ਐਸਸੀ ਜਨਸੰਖਿਆ ਵਿਚ ਹਿੱਸਾ
ਹੁਸ਼ਿਆਰਪੁਰ	1,482	423	28.54%	225	53.19%	198	46.81%
ਤਕੀਪੁਰ	589	112	19.02%	53	47.32%	59	52.68%
ਸਲਾਮਤਪੁਰ	458	126	27.51%	72	57.14%	54	42.86%
ਰਸੂਲਪੁਰ	302	80	26.49%	39	50.00%	36	45.00%
ਭੁੜੇਜੀਆਂ	1,252	652	52.08%	15	19.23%	305	46.78%
ਕੁੱਲ	4,083	1,393	34.12%	24	30.77%	652	46.81%
				0	0.00%		
				78	100.00%		

ਸਰੋਤ: ਭਾਰਤ ਦੀ ਮਰਦਮਸ਼ੁਮਾਰੀ, 2011

ਜਦੋਂ ਪਿੰਡ ਪੱਧਰ ਤੇ ਐਸ.ਆਈ.ਏ ਅਧਿਐਨ ਕਰਵਾਉਂਦੇ ਹੋ ਤਾਂ ਉੱਤਰ ਦੇਣ ਵਾਲਿਆਂ ਦੀਆਂ ਸਮਾਜਿਕ ਸ਼੍ਰੇਣੀਆਂ ਨੂੰ ਜਾਣਨਾ ਮਹੱਤਵਪੂਰਨ ਹੁੰਦਾ ਹੈ, ਕਿਉਂਕਿ ਵੱਖ ਵੱਖ ਸ਼੍ਰੇਣੀਆਂ ਤੇ ਮੁੱਦੇ ਅਤੇ ਪ੍ਰਭਾਵ ਵੱਖਰੇ ਹੋ ਸਕਦੇ ਹਨ। ਜਵਾਬ ਦੇਣ ਵਾਲਿਆਂ ਦੀਆਂ ਸਮਾਜਿਕ ਸ਼੍ਰੇਣੀਆਂ ਟੇਬਲ 3.4 ਵਿੱਚ ਦਰਸਾਈਆਂ ਗਈਆਂ ਹਨ, ਜੋ ਦੱਸਦੀਆਂ ਹਨ ਕਿ, ਇਸ ਅਧਿਐਨ ਵਿੱਚ ਉੱਤਰ ਦੇਣ ਵਾਲਿਆਂ ਵਿੱਚ 50.00 ਪ੍ਰਤੀਸ਼ਤ ਆਮ ਸ਼੍ਰੇਣੀ ਦੇ ਸਨ ਅਤੇ 19.23 ਪ੍ਰਤੀਸ਼ਤ ਪੱਛੜੇ ਵਰਗ ਦੇ ਸਨ। ਇਸ ਵੇਲੇ ਕਿਸੇ ਵੀ ਪਿੰਡ ਦੀ ਅਨੁਸੂਚੀ ਜਨਜਾਤੀ ਨਹੀਂ ਹੈ।

ਸਾਰਣੀ 3.5 ਉੱਤਰ ਦੇਣ ਵਾਲਿਆਂ ਦੀ ਸਮਾਜਿਕ ਸ਼੍ਰੇਣੀ

ਸਮਾਜਿਕ ਸ਼੍ਰੇਣੀ	ਗਿਣਤੀ	ਪ੍ਰਤੀਸ਼ਤ
ਜਨਰਲ	39	50.00%
ਪਿਛੜਾ ਵਰਗ (ਬੀ.ਸੀ)	15	19.23%
ਅਨੁਸੂਚਿਤ ਜਾਤੀ	24	30.77%
ਅਨੁਸੂਚਿਤ ਕਬੀਲੇ	0	0.00%
ਕੁੱਲ	78	100.00%

ਸਰੋਤ: ਪ੍ਰਾਇਮਰੀ ਸਰਵੇਖਣ, ਜੂਨ-ਜੁਲਾਈ 2021

3.3.2. ਘਰੇਲੂ ਸਲਾਨਾ ਆਮਦਨੀ

ਸ਼ੇਅਰ ਧਾਰਕ ਖੁਸ਼ਹਾਲ ਹਨ ਅਤੇ ਪਰਿਵਾਰਕ ਵੱਖ ਵੱਖ ਉੱਦਮਾਂ ਦਾ ਪ੍ਰਬੰਧ ਕਰ ਰਹੇ ਹਨ। ਕੁਝ ਪਰਿਵਾਰ ਅਣਵੰਡੇ ਪਰਿਵਾਰ ਦੀ ਸਥਿਤੀ ਦਾ ਅਨੰਦ ਮਾਣਦੇ ਹਨ, ਇਸ ਲਈ ਆਮਦਨੀ ਦਾ ਵਿਅਕਤੀਗਤ ਰੂਪ ਵਿੱਚ ਮੁਲਾਂਕਣ ਕਰਨਾ ਮੁਸ਼ਕਲ ਹੈ। ਕੁੱਝ ਪਰਿਵਾਰਾਂ (21.79%) ਦੀ ਆਮਦਨ ਰੁਪਏ ਦੇ ਲੱਖ ਸਲਾਨਾ ਤੋਂ ਵੱਧ ਹੈ। ਜਦਕਿ, 44.87 ਪ੍ਰਤੀਸ਼ਤ ਦੀ ਆਮਦਨੀ ਰੁਪਏ 1-2 ਲੱਖ ਪ੍ਰਤੀ ਸਾਲ ਦੇ ਵਿਚਕਾਰ ਹੈ। ਜਦੋਂ ਕਿ, ਇੱਕ ਤਿਹਾਈ ਪਰਿਵਾਰਾਂ ਦੀ ਆਮਦਨੀ ਇਕ ਲੱਖ ਸਾਲਾਨਾ ਤੋਂ ਥੱਲੇ ਹੈ। ਇਹ ਦਰਸਾਉਂਦਾ ਹੈ ਕਿ ਏ ਵੱਡੀ ਗਿਣਤੀ ਵਿੱਚ ਉੱਤਰਦਾਤਾਵਾਂ ਦੀ ਆਮਦਨ ਰੁਪਏ ਇੱਕ ਲੱਖ ਸਾਲਾਨਾ ਤੋਂ ਉਪਰ ਸੀ। (ਸਾਰਣੀ 3.6 ਵੇਖੋ)

ਸਾਰਣੀ 3.6 ਪ੍ਰਭਾਵਿਤ ਪਰਿਵਾਰਾਂ ਦੀ ਘਰੇਲੂ ਸਲਾਨਾ ਆਮਦਨੀ ਪੱਧਰ

ਆਮਦਨੀ ਪੱਧਰ (ਰੁਪਏ)	ਗਿਣਤੀ	ਪ੍ਰਤੀਸ਼ਤ
1 ਲੱਖ ਤੋਂ ਘੱਟ	26	33.33%
1 ਲੱਖ ਤੋਂ 2 ਲੱਖ	35	44.87%
2 ਲੱਖ ਤੋਂ ਵੱਧ	17	21.79%
ਕੁੱਲ	78	100.00%

ਸਰੋਤ: ਪ੍ਰਾਇਮਰੀ ਸਰਵੇਖਣ, ਜੂਨ-ਜੁਲਾਈ 2021

3.3.3. ਵਿਦਿਅਕ ਪੱਧਰ

ਸਿੱਖਿਆ ਸਮੁੱਚੇ ਵਿਕਾਸ ਵਿਅਕਤੀਆਂ ਦੇ ਨਾਲ ਨਾਲ ਸਮੁੱਚੇ ਸਮਾਜ ਵਿਚ ਮਹੱਤਵਪੂਰਣ ਭੂਮਿਕਾ ਅਦਾ ਕਰਦੀ ਹੈ, ਇਸ ਲਈ, ਹੇਠ ਦਿੱਤੀ ਸਾਰਣੀ ਉੱਤਰ ਦੇਣ ਵਾਲਿਆਂ ਦੇ ਸਿੱਖਿਆ ਦੇ ਪੱਧਰ ਨੂੰ ਦਰਸਾਉਂਦੀ ਹੈ। ਜਵਾਬ ਦੇਣ ਵਾਲਿਆਂ ਦਾ ਵੱਡਾ ਅਨੁਪਾਤ 29.49 ਪ੍ਰਤੀਸ਼ਤ ਮੈਟ੍ਰਿਕ ਸੀ, ਅਤੇ ਇਸ ਤੋਂ ਬਾਅਦ 21.79 ਪ੍ਰਤੀਸ਼ਤ ਸੀਨੀਅਰ ਸਕੈਂਡਰੀ ਤਕ ਪੜ੍ਹੇ ਲਿਖੇ ਸਨ. ਉੱਚ ਸਿੱਖਿਆ ਦੇ ਪੱਧਰ ਤੇ ਵੀ 20.51 ਪ੍ਰਤੀਸ਼ਤ ਦਾ ਅਧਿਐਨ ਕੀਤਾ. (ਸਾਰਣੀ 3.7 ਵੇਖੋ)

ਸਾਰਣੀ 3.7 ਪ੍ਰਭਾਵਿਤ ਪਰਿਵਾਰਾਂ ਦਾ ਸਿੱਖਿਆ ਪੱਧਰ

ਸਿੱਖਿਆ ਦਾ ਪੱਧਰ	ਗਿਣਤੀ	ਫੀਸਦੀ
ਅਨਪੜ੍ਹ	7	8.97%
ਪ੍ਰਾਇਮਰੀ	15	19.23%
ਮੈਟ੍ਰਿਕ	23	29.49%
ਸੀਨੀਅਰ ਸਕੈਂਡਰੀ	17	21.79%
ਗ੍ਰੈਜੂਏਸ਼ਨ (ਉੱਚ ਸਿੱਖਿਆ)	16	20.51%
ਕੁੱਲ ਯੋਗ	78	100.00%

ਸਰੋਤ: ਪ੍ਰਾਇਮਰੀ ਸਰਵੇਖਣ, ਜੂਨ-ਜੁਲਾਈ 2021

3.3.4. ਕਿੱਤਾ

ਉੱਤਰਦਾਤਾਵਾਂ ਦਾ ਵੱਖਰਾ ਕਿੱਤਾ ਪੱਧਰ ਸਾਰਣੀ 3.8 ਵਿੱਚ ਦਰਸਾਇਆ ਗਿਆ ਹੈ। ਕੁੱਲ 78 ਉੱਤਰਦਾਤਾਵਾਂ ਵਿਚੋਂ, ਵਿਚਲਦੇ (41.03%) ਰੁਜ਼ਗਾਰ ਲਈ ਖੇਤੀਬਾੜੀ ਅਤੇ ਸਹਾਇਕ ਖੇਤਰਾਂ ਤੇ ਨਿਰਭਰ ਕਰਦੇ ਹਨ, ਅਤੇ 52.56 ਪ੍ਰਤੀਸ਼ਤ ਅਰਥਚਾਰੇ ਦੇ ਵੱਖ ਵੱਖ ਸੈਕਟਰ ਵਿਚ ਰੋਜ਼ੀ-ਰੋਟੀ ਲਈ ਨਿੱਜੀ ਨੌਕਰੀ ਕਰ ਰਹੇ ਹਨ। ਜਵਾਬ ਦੇਣ ਵਾਲਿਆਂ ਵਿਚੋਂ (6.41%) ਸਰਕਾਰੀ ਕਰਮਚਾਰੀ ਸਨ।

ਸਾਰਣੀ 3.8 ਉੱਤਰਦਾਤਾਵਾਂ ਦਾ ਕੰਮ

ਮਲਕੀਅਤ	ਨੰਬਰ	ਫੀਸਦੀ
ਖੇਤੀਬਾੜੀ ਅਤੇ ਸਹਾਇਕ ਖੇਤਰ	32	41.03%
ਸਰਕਾਰੀ ਕਰਮਚਾਰੀ	5	06.41%
ਹੋਰ	41	52.56%
ਕੁੱਲ ਯੋਗ	78	100.00%

ਸਰੋਤ: ਪ੍ਰਾਇਮਰੀ ਸਰਵੇਖਣ, ਜੂਨ-ਜੁਲਾਈ 2021

3.4 ਖੇਤਰ ਦਾ ਧਾਰਮਿਕ ਅਤੇ ਸਭਿਆਚਾਰਕ ਪ੍ਰੋਫਾਈਲ

ਜਵਾਬ ਦੇਣ ਵਾਲਿਆਂ ਦਾ ਧਰਮ ਵੀ ਵੇਖਿਆ ਗਿਆ। ਇਹ ਵੇਖਿਆ ਗਿਆ ਹੈ ਕਿ ਬਹੁਤੇ (69.23%) ਸਿੱਖ ਧਰਮ ਨੂੰ ਮੰਨਦੇ ਹਨ, ਜਦਕਿ ਸਿਰਫ 30.77% ਹਿੰਦੂ ਧਰਮ ਦੇ ਪੈਰੋਕਾਰ ਸਨ। ਅਤੇ ਕੁੱਛ ਜਵਾਬਦੇਹੀ 10.26% ਮੁਸਲਮਾਨ ਧਰਮ ਦੇ ਸਨ। ਜਵਾਬ ਦੇਣ ਵਾਲਾ ਕੋਈ ਵੀ ਦੂਸਰੇ ਧਰਮ ਜਿਵੇਂ ਈਸਾਈ ਨਾਲ ਸਬੰਧਤ ਨਹੀਂ ਸੀ। (ਸਾਰਣੀ 3.9 ਵੇਖੋ)

ਸਾਰਣੀ 3.9 ਉੱਤਰ ਦੇਣ ਵਾਲਿਆਂ ਦਾ ਧਰਮ

ਧਾਰਮਿਕ ਸ਼੍ਰੇਣੀ	ਗਿਣਤੀ	ਫੀਸਦੀ
ਹਿੰਦੂ	26	33.33%
ਸਿੱਖ	44	56.41%
ਮੁਸਲਮਾਨ	8	10.26%
ਕੁੱਲ ਯੋਗ	78	100.00%

ਸਰੋਤ: ਪ੍ਰਾਇਮਰੀ ਸਰਵੇਖਣ, ਜੂਨ-ਜੁਲਾਈ 2021

ਹਰ ਇਕ ਗ੍ਰਾਮ ਪੰਚਾਇਤ ਵਿਚ ਇਕ ਗੁਰੂਦੁਆਰਾ ਮੌਜੂਦ ਹੈ। ਹਾਲਾਂਕਿ, ਧਾਰਮਿਕ ਗਤੀਸ਼ੀਲਤਾ ਅਤੇ ਇਤਿਹਾਸਕ ਤਬਦੀਲੀ ਪ੍ਰਕਿਰਿਆਵਾਂ ਦੇ ਸੰਬੰਧ ਵਿੱਚ ਕੋਈ ਮਾੜਾ ਪ੍ਰਭਾਵ ਨਹੀਂ ਪਾਇਆ ਜਾ ਸਕਿਆ।

3.5 ਸਿੱਟਾ

ਅਧਿਐਨ ਦੇ ਅਧਾਰ ਤੇ, ਟੀਮ ਹੇਠਾਂ ਦਿੱਤੇ ਸਿੱਟੇ ਦੇ ਨਾਲ ਸਾਹਮਣੇ ਆਈ ਹੈ -

- ਸਮੁੱਚੇ ਪ੍ਰੋਜੈਕਟ ਦੇ ਘੱਟੋ ਘੱਟ ਸਮਾਜਿਕ ਪ੍ਰਭਾਵਾਂ ਦੇ ਬਹੁਤ ਸਾਰੇ ਬੇਅੰਤ ਲਾਭ ਹਨ, ਲਾਗਤ ਅਤੇ ਲਾਭ ਦੇ ਵੱਖੇ ਵੱਖਰੇ ਮਾਪਦੰਡਾਂ ਦੀ ਧਿਆਨ ਨਾਲ ਜਾਂਚ ਤੋਂ ਬਾਅਦ (ਸਕਾਰਾਤਮਕ ਅਤੇ ਨਕਾਰਾਤਮਕ ਪ੍ਰਭਾਵ) ਇਹ ਤੀਆਰ ਕੀਤਾ ਗਿਆ ਹੈ।
- ਬਹੁਤ ਸਾਰੇ ਹਿੱਸੇਦਾਰਾਂ ਕੋਲ ਰੁਜ਼ਗਾਰ ਪੈਦਾ ਕਰਨ ਦੇ ਅੰਤਰ ਸਰੋਤ ਹਨ। ਪਰ ਬਚੇ ਹੋਏ ਛੋਟੇ ਪੈਚਾਂ ਦੀ ਉਤਪਾਦਨ ਸਮਰੱਥਾ ਘੱਟ ਹੋ ਸਕਦੀ ਹੈ। ਇਸ ਤਰ੍ਹਾਂ, ਕੁਝ ਭੋਜਨ ਸੁਰੱਖਿਆ ਦੀ ਚਿੰਤਾ ਹੈ ਪਰ ਵਿਅਕਤੀਗਤ ਪ੍ਰਭਾਵਿਤ ਜ਼ਮੀਨ ਦੇ ਮਾਲਕ ਲਈ ਨਹੀਂ।
- ਜ਼ਮੀਨ ਦਾ ਵਿਸ਼ਾਲ ਖੇਤਰ ਬਹੁ-ਫਸਲਾਂ ਦੇ ਹੇਠਾਂ ਵਰਤਿਆ ਜਾਂਦਾ ਹੈ, ਅਤੇ ਆਮਦਨੀ ਪੈਦਾ ਕਰਨ ਲਈ ਵਰਤਿਆ ਜਾਂਦਾ ਹੈ। ਪਰ, ਕੋਈ ਵੀ ਹਿੱਸੇਦਾਰ ਰੋਜ਼ੀ-ਰੋਟੀ ਲਈ ਖੇਤੀ ਵਾਲੀ ਜ਼ਮੀਨ ਤੋਂ ਵਾਂਝਾ ਨਹੀਂ ਰਹੇਗਾ।
- ਇਸ ਖੇਤਰ ਵਿੱਚ ਸਿੰਚਾਈ ਲਈ ਇੱਕ ਨਿੱਜੀ ਮਲਕੀਅਤ ਵਾਲਾ ਕਾਰਜਸ਼ੀਲ ਟਿਊਬਵੈੱਲ ਹੈ, ਜਿਸ ਨੂੰ ਪ੍ਰਭਾਵਤ ਮਾਲਕ ਨੂੰ ਢੁਕਵੇਂ ਮੁਆਵਜ਼ੇ ਦੇ ਨਾਲ ਤਬਦੀਲ ਕੀਤਾ ਜਾ ਸਕਦਾ ਹੈ। ਇਨ੍ਹਾਂ ਪ੍ਰਭਾਵਾਂ ਨੂੰ ਉਚਿਤ ਪ੍ਰਬੰਧਾਂ ਅਤੇ ਮੁਆਵਜ਼ਿਆਂ ਦੁਆਰਾ ਅਨੁਕੂਲ ਬਣਾਇਆ ਜਾ ਸਕਦਾ ਹੈ।
- ਪ੍ਰਭਾਵਿਤ ਖੇਤਰ ਵਿੱਚ ਇੱਕ ਘਰ ਤੇ ਕੈਟਲ ਸ਼ੇਡ ਹੈਂ। ਜੇਕਿ ਅਸਥਾਈ ਹੈਂ, ਜਿਸ ਨੂੰ ਪ੍ਰਭਾਵਤ ਮਾਲਕ ਨੂੰ ਢੁਕਵੇਂ ਮੁਆਵਜ਼ੇ ਦੇ ਨਾਲ ਆਸਾਨੀ ਨਾਲ ਤਬਦੀਲ ਕੀਤਾ ਸਕਦਾ ਹੈ। ਇਸ ਤਰ੍ਹਾਂ, ਵਿਅਕਤੀਗਤ / ਸਮੂਹ ਦੀ ਆਜੀਵੀਕਾ ਤੇ ਕੋਈ ਸਿੱਧਾ ਜਾਂ ਅਸਿੱਧੇ ਤੌਰ ਤੇ ਮਾੜਾ ਪ੍ਰਭਾਵ ਨਹੀਂ ਹੋ ਰਿਹਾ।
- ਨੋਟਿਫਿਕੇਡ ਖੇਤਰ ਵਿੱਚ ਕੋਈ ਰਹਿਣ ਵਾਲੀ ਬਣਤਰ ਨਹੀਂ ਹੈ, ਇਸ ਲਈ ਇਸ ਕੇਸ ਵਿੱਚ ਕੋਈ ਵੀ 'ਪੁਨਰਵਾਸ ਅਤੇ ਮੁੜ ਵਸੇਬਾ ਯੋਜਨਾ' ਲਾਜ਼ਮੀ ਨਹੀਂ ਹੈ।
- ਸਾਰੇ ਹਿੱਸੇਦਾਰਾਂ ਅਤੇ ਪ੍ਰਭਾਵਿਤ ਭੂਮੀ ਦੇ ਮੌਜੂਦਾ ਮਾਲਕਾਂ ਦੇ ਸਕਾਰਾਤਮਕ ਰਵੱਈਏ ਦੀ ਰਿਪੋਰਟ ਕੀਤੇ ਬਿਨਾਂ ਸਿੱਟਾ ਅਧੁਰਾ ਹੋਵੇਗਾ।
- ਪਿਛਲੇ ਵਿਚਾਰ-ਵਟਾਂਦਰੇ ਦੇ ਅਨੁਸਾਰ, ਸੁਸਾਇਟੀ ਨੂੰ ਜ਼ਮੀਨ ਦੇ ਕਿਸੇ ਵੀ ਹਿੱਸੇ ਜਾਂ ਪਾਰਸਲ ਤੇ ਜ਼ਮੀਨ ਐਕੁਆਇਰ ਕਰਨ ਤੇ ਕੋਈ ਇਤਰਾਜ਼ ਨਹੀਂ ਹੈ।
- ਮੁਆਵਜ਼ੇ ਦੀ ਰਕਮ ਨੂੰ ਸਵੀਕਾਰ ਕਰਨ ਤੋਂ ਬਾਅਦ ਹਰੇਕ ਵਿਅਕਤੀ ਨੇ ਸਵੈ-ਇੱਛਾ ਨਾਲ ਸਵੀਕਾਰ ਕਰ ਲਿਆ ਹੈ, ਅਤੇ ਆਪਣੇ ਕਾਰਜ ਨੂੰ ਨਵੇਂ ਸਥਾਨਾਂ ਤੇ ਤਬਦੀਲ ਕਰਨ ਲਈ ਸਹਿਮਤ ਹੋ ਗਿਆ ਹੈ।
- ਜ਼ਮੀਨ ਪ੍ਰਾਪਤੀ ਦਾ ਉਦੇਸ਼ (ਭਾਵ, ਵੀ.ਆਰ.-7 ਵਿਚ 200' ਰੋਡ ਦੀ ਉਸਾਰੀ) ਯੋਜਨਾਬੱਧ ਵਿਕਾਸ (ਨਿਉ ਚੰਡੀਗੜ੍ਹ ਐਲ.ਪੀ.ਏ., 2031 ਦੇ ਮਾਸਟਰ ਪਲਾਨ ਨੂੰ ਲਾਗੂ ਕਰਨਾ) ਦੀ ਸ਼੍ਰੇਣੀ ਅਧੀਨ ਹੈ, ਜਿਸ ਨੂੰ ਪਹਿਲਾਂ ਹੀ ਪ੍ਰਵਾਨਗੀ ਦਿੱਤੀ ਜਾ ਚੁੱਕੀ ਹੈ। ਇਸ ਤਰ੍ਹਾਂ, ਪ੍ਰੋਜੈਕਟ ਦੀ ਜਗ੍ਹਾ ਬਦਲ ਨਹੀਂ ਹੋ ਸਕਦੀ ਇਸ ਲਈ, ਉਕਤ ਪ੍ਰੋਜੈਕਟ ਲਈ ਕੋਈ ਵਿਕਲਪ ਸੰਭਵ ਨਹੀਂ ਹੈ।

4. ਸਮਾਜਿਕ ਪ੍ਰਭਾਵ

4.1 ਪ੍ਰਭਾਵ ਦੀ ਪਛਾਣ ਕਰਨ ਲਈ ਢਾਂਚਾ ਅਤੇ ਪਹੁੰਚ

ਐਸ.ਆਈ.ਏ. ਵਿਕਾਸ ਦਰ ਨੂੰ ਉਤਸ਼ਾਹਿਤ ਕਰਨ ਵਾਲੇ ਪ੍ਰੋਜੈਕਟ, ਜਿਵੇਂ ਡੈਮ, ਖਾਣਾਂ, ਉਦਯੋਗਾਂ, ਰਾਜਮਾਰਗਾਂ, ਬੰਦਰਗਾਹਾਂ, ਹਵਾਈ ਅੱਡਿਆਂ, ਸ਼ਹਿਰੀ ਵਿਕਾਸ ਅਤੇ ਬਿਜਲੀ ਪ੍ਰੋਜੈਕਟ ਤੋਂ ਪਹਿਲਾਂ ਆਉਣ ਵਾਲੀਆਂ ਸੰਭਾਵਨਾਵਾਂ ਦਾ ਮੁਲਾਂਕਣ ਕਰਨ ਦੀ ਕੋਸ਼ਿਸ਼ ਕਰਦਾ ਹੈ। ਇਹ ਇਕ ਅਜਿਹਾ ਸਾਧਨ ਹੈ, ਜੋ ਫੈਸਲਾ ਲੈਣ ਵਾਲਿਆਂ ਨੂੰ ਉਨ੍ਹਾਂ ਦੀਆਂ ਕ੍ਰਿਆਵਾਂ ਦੇ ਸੰਭਾਵਿਤ ਨਕਾਰਾਤਮਕ ਪ੍ਰਭਾਵਾਂ ਦਾ ਅੰਦਾਜ਼ਾ ਲਗਾਉਣ ਵਿਚ ਸਹਾਇਤਾ ਕਰ ਸਕਦਾ ਹੈ, ਤਾਂ ਜੋ ਇਨ੍ਹਾਂ ਨੂੰ ਰੋਕਣ ਜਾਂ ਘੱਟੋ ਘੱਟ ਰੱਖਣ ਲਈ ਜ਼ਰੂਰੀ ਕਦਮ ਸਮੇਂ ਸਿਰ ਚੁੱਕੇ ਜਾ ਸਕਣ। ਫੈਸਲਾ ਲੈਣ ਦੀ ਪ੍ਰਕਿਰਿਆ ਲਈ ਸਹਾਇਤਾ ਵਜੋਂ, ਐਸ.ਆਈ.ਏ ਸਮਾਜਿਕ ਅਤੇ ਸਭਿਆਚਾਰਕ ਕਾਰਕਾਂ ਬਾਰੇ ਜਾਣਕਾਰੀ ਪ੍ਰਦਾਨ ਕਰਦਾ ਹੈ, ਜਿਨ੍ਹਾਂ ਨੂੰ ਕਿਸੇ ਵੀ ਫੈਸਲੇ ਵਿਚ ਧਿਆਨ ਵਿਚ ਰੱਖਣ ਦੀ ਜ਼ਰੂਰਤ ਹੁੰਦੀ ਹੈ, ਜੋ ਸਿੱਧੇ ਜਾਂ ਅਸਿੱਧੇ ਤੌਰ ਤੇ ਪ੍ਰੋਜੈਕਟ ਖੇਤਰ ਦੇ ਲੋਕਾਂ ਦੇ ਜੀਵਨ ਨੂੰ ਪ੍ਰਭਾਵਿਤ ਕਰਦੀ ਹੈ।

ਅੰਤਰ-ਸੰਗਠਨ ਕਮੇਟੀ ਦੇ ਸਮਾਜਿਕ ਪ੍ਰਭਾਵ ਮੁਲਾਂਕਣ ਦੇ ਸਿਧਾਂਤਾਂ ਅਤੇ ਦਿਸ਼ਾ ਨਿਰਦੇਸ਼ਾਂ (ਆਈ.ਓ.ਸੀ.ਪੀ.ਜੀ.ਐਸ.ਆਈ.ਏ. 2003) ਦੇ ਅਨੁਸਾਰ, ਸਮਾਜਿਕ ਪ੍ਰਭਾਵਾਂ ਨੂੰ ਕਲਪਨਾ ਕਰਨ ਦਾ ਇੱਕ ਰਵਾਇਤੀ ਤਰੀਕਾ ਹੇਠ ਲਿਖਿਆਂ ਵਿੱਚੋਂ ਇੱਕ ਜਾਂ ਵਧੇਰੇ ਵਿੱਚ ਤਬਦੀਲੀਆਂ ਵਜੋਂ ਹੈ:

- "ਲੋਕਾਂ ਦੇ ਜੀਵਨ ਦਾ ਢਾਂਚਾ - ਉਹ ਇਹ ਹੈ ਕਿ ਉਹ ਕਿਵੇਂ ਰਹਿੰਦੇ ਹਨ, ਕੰਮ ਕਰਦੇ ਹਨ, ਖੇਡਦੇ ਹਨ ਅਤੇ ਦਿਨ ਪੂਰੀ ਦਿਨ ਇੱਕ ਦੂਜੇ ਨਾਲ ਗੱਲਬਾਤ ਕਰਦੇ ਹਨ;
- ਉਨ੍ਹਾਂ ਦਾ ਸਭਿਆਚਾਰ - ਉਨ੍ਹਾਂ ਦੇ ਸਾਂਝਾ ਵਿਸ਼ਵਾਸ, ਭਾਵ, ਰਿਵਾਜ, ਕਦਰਾਂ ਕੀਮਤਾਂ ਅਤੇ ਭਾਸ਼ਾ ਜਾਂ ਉਪਭਾਸ਼ਾ;
- ਉਹਨਾਂ ਦਾ ਸਮੂਹ - ਉਨ੍ਹਾਂ ਦੀ ਏਕਤਾ, ਸਥਿਰਤਾ, ਚਰਿੱਤਰ, ਸੇਵਾਵਾਂ ਅਤੇ ਸਹੂਲਤਾਂ;
- ਉਹਨਾਂ ਦੀ ਰਾਜਨੀਤਿਕ ਪ੍ਰਣਾਲੀ - ਇਹ ਇਸ ਹੱਦ ਤੱਕ ਹੈ ਕਿ ਲੋਕ ਉਨ੍ਹਾਂ ਦੇ ਜੀਵਨ ਨੂੰ ਪ੍ਰਭਾਵਿਤ ਕਰਨ ਵਾਲੇ ਫੈਸਲਿਆਂ ਵਿੱਚ ਹਿੱਸਾ ਲੈਣ ਦੇ ਯੋਗ ਹੁੰਦੇ ਹਨ, ਲੋਕਤੰਤਰਕਰਨ ਦਾ ਪੱਧਰ ਜੋ ਹੋ ਰਿਹਾ ਹੈ, ਅਤੇ ਇਸ ਉਦੇਸ਼ ਲਈ ਪ੍ਰਦਾਨ ਕੀਤੇ ਸਰੋਤਾਂ ਦਾ ਹੈ।
- ਉਨ੍ਹਾਂ ਦਾ ਵਾਤਾਵਰਣ - ਹਵਾ ਅਤੇ ਪਾਣੀ ਦੀ ਗੁਣਵਤਾ ਲੋਕ ਜੋ ਵਰਤਦੇ ਹਨ; ਉਪਲਬਧਤਾ ਅਤੇ ਖਾਣੇ ਦੀ ਗੁਣਵਤਾ; ਜੋਖਮ ਦਾ ਪੱਧਰ, ਯੂੜ ਅਤੇ ਆਵਾਜ਼ ਦੇ ਪੱਧਰ ਦਾ ਉਹ ਸਾਹਮਣਾ ਕਰ ਰਹੇ ਹਨ। ਸਵੱਛਤਾ ਦੀ ਕਾਫ਼ੀਤਾ, ਉਨ੍ਹਾਂ ਦੀ ਭੌਤਿਕ ਸੁਰੱਖਿਆ ਅਤੇ ਸਰੋਤਾਂ ਤੱਕ ਪਹੁੰਚ ਅਤੇ ਨਿਯੰਤਰਣ।
- ਉਹਨਾਂ ਦੀ ਸਿਹਤ ਅਤੇ ਤੰਦਰੁਸਤੀ - ਸਿਹਤ ਪੁਰਨ ਸ਼ਰੀਰਿਕ, ਮਾਨਸਿਕ, ਸਮਾਜਿਕ ਅਤੇ ਅਧਿਆਤਮਿਕ ਤੰਦਰੁਸਤੀ ਦੀ ਅਵਸਥਾ ਹੈ ਨਾ ਕਿ ਸਿਰਫ਼ ਬਿਮਾਰੀਆਂ ਜਾਂ ਕਮਜ਼ੋਰੀ ਦੀ ਅਣਹੋਂਦ।
- ਉਨ੍ਹਾਂ ਦੇ ਨਿੱਜੀ ਅਤੇ ਜਾਇਦਾਦ ਦੇ ਅਧਿਕਾਰ - ਖ਼ਾਸਕਰ ਭਾਵੇਂ ਲੋਕ ਆਰਥਿਕ ਤੌਰ ਤੇ ਪ੍ਰਭਾਵਿਤ ਹਨ, ਜਾਂ ਨਿੱਜੀ ਨੁਕਸਾਨ ਦਾ ਅਨੁਭਵ ਕਰਦੇ ਹਨ ਜਿਸ ਵਿੱਚ ਉਨ੍ਹਾਂ ਦੀਆਂ ਸਿਵਲ ਅਜ਼ਾਦੀ ਦੀ ਉਲੰਘਣਾ ਸ਼ਾਮਲ ਹੋ ਸਕਦੀ ਹੈ।
- ਉਨ੍ਹਾਂ ਦੇ ਡਰ ਅਤੇ ਅਭਿਲਾਸ਼ਾ - ਆਪਣੀ ਸੁਰੱਖਿਆ ਬਾਰੇ ਉਨ੍ਹਾਂ ਦੀਆਂ ਧਾਰਨਾਵਾਂ, ਉਨ੍ਹਾਂ ਦੇ ਸਮਾਜ ਦੇ ਭਵਿੱਖ ਬਾਰੇ ਉਨ੍ਹਾਂ ਦੇ ਡਰ, ਅਤੇ ਉਨ੍ਹਾਂ ਦੇ ਭਵਿੱਖ ਅਤੇ ਆਪਣੇ ਬੱਚਿਆਂ ਦੇ ਭਵਿੱਖ ਲਈ ਉਨ੍ਹਾਂ ਦੀਆਂ ਅਭਿਲਾਸ਼ਾ।
- ਪ੍ਰਸਤਾਵਿਤ ਪ੍ਰੋਜੈਕਟ ਦੇ ਅਧੀਨ ਪ੍ਰਭਾਵ ਦੇ ਖੇਤਰ, ਜਿਸ ਵਿੱਚ ਦੋਵਾਂ ਦੀ ਜ਼ਮੀਨ ਪ੍ਰਾਪਤ ਕੀਤੀ ਜਾਏਗੀ ਅਤੇ ਵਾਤਾਵਰਣ, ਸਮਾਜਿਕ ਜਾਂ ਪ੍ਰੋਜੈਕਟ ਦੇ ਹੋਰ ਪ੍ਰਭਾਵਾਂ ਦੁਆਰਾ ਪ੍ਰਭਾਵਿਤ ਹੋਣ ਵਾਲੇ ਖੇਤਰਾਂ ਦੀ ਪਛਾਣ ਐਸ.ਆਈ.ਏ. ਟੀਮ ਦੁਆਰਾ ਪ੍ਰਸਤਾਵਿਤ ਖੇਤਰ ਦੀਆਂ ਕਈ ਮੁਲਾਕਾਤਾਂ ਦੀ ਸਹਾਇਤਾ ਨਾਲ ਕੀਤੀ ਗਈ ਹੈ।

- ਉਹਨਾਂ ਦੀ ਮਾਤਰਾ ਅਤੇ ਸਥਾਨ - ਪ੍ਰੋਜੈਕਟ ਲਈ ਐਕੁਆਇਰ ਕਰਨ ਦੀ ਤਜਵੀਜ਼ ਕੀਤੀ ਗਈ ਜ਼ਮੀਨ ਦੀ ਪਛਾਣ ਪ੍ਰੋਜੈਕਟ ਖੇਤਰ ਦੇ ਖੇਤਰੀ ਵਿਜ਼ਿਟ ਅਤੇ ਐਕੁਆਇਰ ਬਾਡੀ ਦੁਆਰਾ ਮੁਹੱਈਆ ਕੀਤੇ ਗਏ ਮਾਲ ਰਿਕਾਰਡਾਂ ਦੇ ਵਿਸ਼ਲੇਸ਼ਣ ਨਾਲ ਕੀਤੀ ਗਈ ਸੀ।
- ਘੱਟੋ ਘੱਟ - ਇਸ ਤੱਥ ਵਜੋਂ ਜਿਵੇਂ ਕਿ ਗ੍ਰਹਿਣ ਕਰਨ ਵਾਲੀ ਸੰਸਥਾ ਦੁਆਰਾ ਦਾਅਵਾ ਕੀਤਾ ਗਿਆ ਸੀ ਕਿ ਜ਼ਮੀਨ ਗ੍ਰਹਿਣ ਕਰਨ ਲਈ ਜ਼ਮੀਨ ਘੱਟੋ ਘੱਟ ਪ੍ਰਸਤਾਵਿਤ ਹੈ, ਜੋ ਭੇਂ ਪ੍ਰਾਪਤੀ ਵਿਭਾਗ ਦੀ ਸਹਾਇਤਾ ਨਾਲ ਯੋਜਨਾ ਦੀ ਪੁਸ਼ਟੀ ਕੀਤੀ ਗਈ ਸੀ।
- ਸੰਭਾਵਤ ਵਿਕਲਪ - ਪ੍ਰੋਜੈਕਟ ਲਈ ਸਾਈਟ ਅਤੇ ਇਸ ਦੀ ਸੰਭਾਵਨਾ ਦਾ ਵਿਸ਼ਲੇਸ਼ਣ ਪ੍ਰੋਜੈਕਟ ਦੇ ਖੇਤਰ ਵਿਚ ਜਾ ਕੇ ਕੀਤਾ ਗਿਆ ਸੀ, ਐਸ.ਆਈ.ਏ. ਦੀ ਟੀਮ ਦੁਆਰਾ ਪ੍ਰਸਤੁਤ ਕੀਤੀ ਗਈ ਜ਼ਮੀਨ ਸਭ ਤੋਂ ਉੱਤਮ ਵਿਕਲਪ ਹੈ, ਇਸ ਬਾਰੇ ਵਿਭਾਗ ਦੇ ਦਾਅਵੇ ਦੀ ਪੁਸ਼ਟੀ ਕੀਤੀ ਗਈ।
- ਜ਼ਮੀਨ - ਕੁੱਲ 24.5125 ਏਕੜ ਮਾਪਣ ਦਾ ਪ੍ਰਸਤਾਵ ਦਿੱਤਾ ਗਿਆ ਹੈ, ਇਹ ਜ਼ਮੀਨ ਵੀ.ਆਰ.-7, ਨਵੀਂ ਚੰਡੀਗੜ੍ਹ ਦੀ 200 ਫੁੱਟ ਪ੍ਰਸਤਾਵਿਤ ਸੈਕਟਰ ਸੜਕ ਦੇ ਵਿਕਾਸ ਲਈ 'ਐਲ.ਏ.ਆਰ.ਆਰ. ਐਕਟ (L.A.R.R. Act), 2013' ਦੇ ਪ੍ਰਾਵਧਾਨਾਂ ਅਨੁਸਾਰ ਐਕੁਆਇਰ ਕੀਤੀ ਜਾਏਗੀ। ਐਸ.ਆਈ.ਏ. ਦੀ ਟੀਮ ਨੇ ਮੌਕੇ ਦਾ ਦੌਰਾ ਕੀਤਾ ਅਤੇ ਉਪਰੋਕਤ ਸਥਾਨ ਤੇ ਜਾਕੇ ਅਧਿਐਨ ਕੀਤਾ।
- ਪ੍ਰੋਜੈਕਟ ਲਈ ਕਿਸੇ ਵੀ ਜਨਤਕ, ਅਣਵਰਤੀ ਜ਼ਮੀਨ ਦੀ ਵਰਤੋਂ ਦੀ ਸੰਭਾਵਨਾ - ਇਹ ਵੇਖਣ ਲਈ ਕਿ ਕੀ ਗ੍ਰਾਮ ਪੰਚਾਇਤਾਂ ਜਾਂ ਸਰਕਾਰੀ ਜ਼ਮੀਨ ਪ੍ਰੋਜੈਕਟ ਵਿਚ ਵਰਤੀ ਜਾ ਸਕਦੀ ਹੈ।

ਸਮਾਜਿਕ ਪ੍ਰਭਾਵ ਮੁਲਾਂਕਣ ਕਰਨ ਦੀ ਪ੍ਰਕਿਰਿਆ ਨੂੰ ਇਸ ਢੰਗ ਨਾਲ ਤਿਆਰ ਕੀਤਾ ਗਿਆ ਸੀ, ਜਿਸ ਵਿਚ ਪ੍ਰਸਤਾਵਿਤ ਗ੍ਰਹਿਣ ਦੇ ਪ੍ਰਭਾਵਾਂ ਦਾ ਮੁਲਾਂਕਣ ਕਰਨ ਲਈ ਸਾਰੇ ਹਿੱਸੇਦਾਰਾਂ ਨੂੰ ਯੋਜਨਾਬੱਧ ਤਰੀਕੇ ਨਾਲ ਸ਼ਾਮਲ ਕੀਤਾ ਗਿਆ ਹੈ। ਪ੍ਰਭਾਵਾਂ ਦੀ ਪਛਾਣ ਕਰਨ ਲਈ 'ਢਾਂਚਾ ਅਤੇ ਪਹੁੰਚ' ਹੇਠ ਦਿੱਤੇ ਕਦਮਾਂ ਵਿੱਚ ਦਰਸਾਈ ਗਈ ਹੈ

ਕਦਮ 1: ਐਸ.ਆਈ.ਏ ਟੀਮ ਦਾ ਗਠਨ

ਕਦਮ 2: ਸਾਹਿਤ ਸਮੀਖਿਆ

ਕਦਮ 3: ਵੱਖ ਵੱਖ ਹਿੱਸੇਦਾਰਾਂ ਨਾਲ ਮੀਟਿੰਗ

ਕਦਮ 4: ਡੇਟਾ ਸੰਗ੍ਰਹਿ (ਟੂਲ: ਪ੍ਰਸ਼ਨਨਾਮੇ, ਐਫ.ਜੀ.ਡੀ. ਅਨੁਸੂਚੀ)

ਕਦਮ 5: ਡਾਟਾ ਪ੍ਰੋਸੈਸਿੰਗ

ਕਦਮ 6: ਰਿਪੋਰਟਿੰਗ

ਭੂਮੀ ਪ੍ਰਾਪਤੀ ਤੋਂ ਪ੍ਰਭਾਵਤ ਹੋਣ ਵਾਲੇ ਮੁੱਖ ਹਿੱਸੇਦਾਰ ਹੋਣਗੇ, ਕਿਉਂਕਿ ਪ੍ਰਸਤਾਵਿਤ ਜ਼ਮੀਨ ਤੇ ਕੋਈ ਖੇਤੀਬਾੜੀ ਗਤੀਵਿਧੀ ਨਹੀਂ ਹੈ, ਇਸ ਲਈ ਖੁਰਾਕ ਸੁਰੱਖਿਆ ਨੂੰ ਕੋਈ ਨੁਕਸਾਨ ਨਹੀਂ ਹੋਇਆ ਹੈ।

4.2 ਪ੍ਰੋਜੈਕਟ ਚੱਕਰ ਦੇ ਵੱਖ ਵੱਖ ਪੜਾਵਾਂ ਤੇ ਪ੍ਰਭਾਵਾਂ ਦਾ ਵੇਰਵਾ

ਵੀ.ਆਰ.-7, ਨਿਉ ਚੰਡੀਗੜ੍ਹ, ਤਹਿਸੀਲ ਖਰੜ ਦੀ 5-ਗ੍ਰਾਮ ਪੰਚਾਇਤਾਂ ਵਿਖੇ ਪ੍ਰਸਤਾਵਿਤ 200 ਫੁੱਟ ਚੌੜੀ ਸੜਕ ਲਈ ਜ਼ਮੀਨ ਗ੍ਰਹਿਣ ਕਰਨ ਦੇ ਸਮਾਜਿਕ ਪ੍ਰਭਾਵ ਨੂੰ ਸ਼੍ਰੇਣੀਬੱਧ ਕੀਤਾ ਗਿਆ ਹੈ –

- I. ਨਿਰਮਾਣ ਪੜਾਅ ਦੌਰਾਨ ਪ੍ਰਭਾਵ
- II. ਉਸਾਰੀ ਦੇ ਪੜਾਅ ਦੌਰਾਨ ਪ੍ਰਭਾਵ
- III. ਕਾਰਜਸ਼ੀਲ ਅਵਸਥਾ ਦੇ ਦੌਰਾਨ ਪ੍ਰਭਾਵ

ਪ੍ਰੋਜੈਕਟ ਲਈ ਵਿਸਤ੍ਰਿਤ ਪ੍ਰੋਜੈਕਟ ਪ੍ਰਸਤਾਵ / ਸੰਭਾਵਨਾ ਅਧਿਐਨ ਦੀ ਅਨੁਪਲਬਧਤਾ ਦੇ ਕਾਰਨ ਇੱਕ ਵਿਸਥਾਰ ਮੁਲਾਂਕਣ ਨਹੀਂ ਕੀਤਾ ਜਾ ਸਕਿਆ। ਸਮਾਜਿਕ ਪ੍ਰਭਾਵ ਪ੍ਰਬੰਧਨ ਯੋਜਨਾ ਦਾ ਮੁੱਖ ਉਦੇਸ਼ ਇਹ ਸੁਨਿਸ਼ਚਿਤ ਕਰਨਾ ਹੈ ਕਿ ਵੱਖ ਵੱਖ ਮਾੜੇ ਪ੍ਰਭਾਵਾਂ ਨੂੰ ਘਟਾਇਆ ਜਾਵੇ ਅਤੇ ਸਕਾਰਾਤਮਕ ਪ੍ਰਭਾਵਾਂ ਨੂੰ ਵਧਾਇਆ ਜਾਵੇ। ਸਮਾਜਿਕ

ਪ੍ਰਭਾਵ ਪ੍ਰਬੰਧਨ ਉਪਾਅ ਪ੍ਰੋਜੈਕਟ ਦੇ ਵੱਖ ਵੱਖ ਪੜਾਵਾਂ ਦੌਰਾਨ ਲਾਗੂ ਕੀਤੇ ਜਾਣਗੇ। ਜੇ ਪੂਰਵ-ਨਿਰਮਾਣ ਪੜਾਅ, ਨਿਰਮਾਣ ਪੜਾਅ ਅਤੇ ਕਾਰਜਸ਼ੀਲ ਪੜਾਅ ਹਨ। ਨਿਰਮਾਣ ਦੇ ਵੱਖ-ਵੱਖ ਪੜਾਵਾਂ ਦੌਰਾਨ ਵੱਖ-ਵੱਖ ਪ੍ਰਭਾਵਾਂ ਦੇ ਵੇਰਵੇ ਦੀ ਪਛਾਣ ਕੀਤੀ ਜਾਂਦੀ ਹੈ ਜੋ ਸਾਰਣੀ 4.1 ਵਿਚ ਦਿੱਤੀ ਗਈ ਹੈ।

ਸਾਰਣੀ 4.1 ਪ੍ਰੋਜੈਕਟ ਦੇ ਵੱਖ ਵੱਖ ਪੜਾਵਾਂ ਤੇ ਸਮਾਜਿਕ ਪ੍ਰਭਾਵਾਂ ਦਾ ਮੁਲਾਂਕਣ

ਕ੍ਰਮ	ਪੂਰਵ-ਨਿਰਮਾਣ	ਨਿਰਮਾਣ	ਕਾਰਜਸ਼ੀਲ ਪੜਾਅ
1.	ਖੇਤੀਬਾੜੀ ਜ਼ਮੀਨ ਦੀ ਪ੍ਰਾਪਤੀ	ਧੂੜ ਅਤੇ ਹਵਾ ਪ੍ਰਦੂਸ਼ਣ	ਜ਼ਮੀਨ ਦੇ ਮੁੱਲ ਵਿੱਚ ਵਾਧਾ ਅਤੇ ਚੰਡੀਗੜ੍ਹ ਨਾਲ ਸੰਪਰਕ ਵਿੱਚ ਸੁਧਾਰ
2.	ਸਥਾਨਕ ਦਾ ਕੱਚਾ ਘਰ ਤੇ ਪਸ਼ੂਆਂ ਦੇ ਸ਼ੌਂਡ (ਅਸਥਾਈ ਢਾਂਚਾ) ਦੀ ਪ੍ਰਾਪਤੀ	ਸ਼ੋਰ ਪ੍ਰਦੂਸ਼ਣ	ਸੁਸਾਇਟੀ ਦੇ ਕਮਜ਼ੋਰ ਭਾਗ ਲਈ ਕਮਜ਼ੋਰੀ ਘਟਾਉਣ ਅਤੇ ਅਵਸਰ ਵਧਾਉਣ।
3.	(ਰੁੱਖਾਂ ਦੀ ਪ੍ਰਾਪਤੀ) ਦੋਵੇਂ ਫਲ-ਰੁੱਖ ਅਤੇ ਗੈਰ-ਫਲਦਾਰ ਰੁੱਖ	ਉਸਾਰੀ ਦੇ ਦੌਰਾਨ ਅਸਥਾਈ ਰੁਜ਼ਗਾਰ	ਰੁੱਖ ਲਗਾਉਣੇ, ਸੀਵਰ ਦਾ ਪ੍ਰਬੰਧਨ।
4.	ਸਿੰਚਾਈ ਦੇ ਸਰੋਤ ਵਜੋਂ ਸੰਚਾਲਨ ਟਿਊਬਵੈੱਲ ਦੀ ਪ੍ਰਾਪਤੀ	ਪਾਣੀ ਦੀ ਨਿਕਾਸੀ ਦੀ ਸਮੱਸਿਆ ਜੇ ਮੀਂਹ ਪੈਂਦਾ ਹੈ	ਯੋਜਨਾਬੱਧ ਵਿਕਾਸ ਨੂੰ ਆਕਰਸ਼ਤ ਕਰੇ ਜਿਸ ਦੇ ਨਤੀਜੇ ਵਜੋਂ ਖੇਤਰ ਵਿੱਚ ਜੀਵਨ ਅਤੇ ਰੁਜ਼ਗਾਰ ਦੀ ਗੁਣਵੱਤਾ ਵਿੱਚ ਵਾਧਾ ਹੁੰਦਾ ਹੈ।

ਸਰੋਤ: ਖੇਤਰ ਦੇ ਦੌਰਾ ਦੇ ਅਧਾਰ ਤੇ ਮੁਲਾਂਕਣ, ਜੂਨ-ਜੁਲਾਈ 2021 ਦੇ ਅਧਾਰ ਤੇ

ਇਸ ਵੇਲੇ, ਕੋਈ ਵੀ ਵਿਅਕਤੀ ਕਿਸੇ ਵੀ ਪਿੰਡ ਦੇ ਪਛਾਣੇ ਗਏ ਜ਼ਮੀਨ ਦੇ ਪਾਰਸਲਾਂ ਤੇ ਰਹਿਣ ਵਾਲਾ ਨਹੀਂ ਹੈ, ਅਤੇ ਕਿਸੇ ਨੂੰ ਵੀ ਵਿਚਾਰ ਅਧੀਨ ਧਰਤੀ ਤੋਂ ਰੋਜ਼ੀ-ਰੋਟੀ ਦੀ ਸਿੱਧੀ / ਅਸਿੱਧੇ ਨਿਰਭਰਤਾ ਪ੍ਰਾਪਤ ਕਰਦੇ ਹੋਏ ਨਹੀਂ ਪਾਇਆ ਗਿਆ। ਇਸ ਤੋਂ ਇਲਾਵਾ, ਕੁਝ ਜਾਇਦਾਦ ਕੁਦਰਤ ਵਿਚ ਪੰਚਾਇਤੀ ਜ਼ਮੀਨ ਹੈ। ਜ਼ਮੀਨ ਦਾ ਵੱਡਾ ਹਿੱਸਾ ਨਿੱਜੀ ਖੇਤੀ ਵਾਲੀ ਜ਼ਮੀਨ ਦੇ ਅਧੀਨ ਹੈ। ਪਿੰਡ ਵਾਸੀਆਂ ਵੱਲੋਂ ਖੇਤੀਬਾੜੀ ਵਾਲੀ ਜ਼ਮੀਨ ਐਕਵਾਇਰ ਕਰਨ ਤੇ ਇਕ ਵੀ ਇਤਰਾਜ਼ ਨਹੀਂ ਮਿਲਿਆ ਹੈ।

ਜ਼ਮੀਨ ਦੇ ਨਵੀਨਤਮ ਰਿਕਾਰਡਾਂ ਦੇ ਅਨੁਸਾਰ, ਇਸ ਵੇਲੇ ਜਾਇਦਾਦ ਦੇ ਸਾਰੇ ਪ੍ਰਾਇਮਰੀ ਹਿੱਸੇਦਾਰ ਨਿੱਜੀ ਜ਼ਮੀਨ ਦੇ ਅਧੀਨ ਜਮ੍ਹਾਂਬੰਦੀ ਵਿੱਚ ਦਰਜ ਕੀਤੇ ਗਏ ਹਨ, ਕੁਝ ਖਸਰਾ ਨੰਬਰਾਂ ਨੂੰ ਛੱਡ ਕੇ ਗ੍ਰਾਮ ਪੰਚਾਇਤਾਂ ਵਿੱਚ 'ਸ਼ਾਮਲਾਤ' ਅਤੇ 'ਦੇਹ' ਵਰਗੇ ਪੰਚਾਇਤੀ ਜ਼ਮੀਨ ਵਜੋਂ ਨਿਸ਼ਾਨਦੇਹੀ ਕੀਤੀ ਗਈ ਹੈ।

ਸਾਰਣੀ 4.2 ਪ੍ਰਭਾਵਿਤ ਖੇਤਰ ਦੇ ਵੱਖ ਵੱਖ ਪੜਾਵਾਂ ਦਾ ਮੁਲਾਂਕਣ

ਪ੍ਰਭਾਵ	ਸਕਾਰਾਤਮਕ	ਨਕਾਰਾਤਮਕ	ਕੋਈ ਅਸਰ ਨਹੀਂ
ਆਮਦਨੀ ਦਾ ਪੱਧਰ	ਹਾਂ	-	-
ਰੋਜ਼ੀ ਰੋਟੀ ਦਾ ਪੱਧਰ	ਹਾਂ	-	-
ਸਥਾਨਕ ਆਰਥਿਕ ਗਤੀਵਿਧੀਆਂ ਵਿੱਚ ਵਿਘਨ	-	-	ਹਾਂ
ਪਰਿਵਾਰ ਦੇ ਸਹਿਯੋਗ ਵਿੱਚ ਹੁਕਾਵਟ	-	-	ਹਾਂ
ਗ਼ਰੀਬੀ ਦੇ ਜੋਖਮ	-	-	ਹਾਂ
ਔਰਤਾਂ ਦੇ ਰਹਿਣ ਦਾ ਮਿਆਰ	ਹਾਂ	-	-
ਕੁਦਰਤੀ ਸਰੋਤ (ਮਿੱਟੀ, ਹਵਾ, ਪਾਣੀ, ਜੰਗਲ)	-	-	ਹਾਂ
ਆਮ ਜਾਇਦਾਦ	-	-	ਹਾਂ
ਸਿਹਤ	-	-	ਹਾਂ
ਸਿੱਖਿਆ	ਹਾਂ	-	ਹਾਂ
ਸਥਾਨਕ ਰਾਜਨੀਤਿਕ ਢਾਂਚਿਆਂ ਦੀ ਤਬਦੀਲੀ	-	-	ਹਾਂ
ਜਨਸੰਖਿਆ ਤਬਦੀਲੀ	-	-	ਹਾਂ
ਉਜਾੜੇ ਦਾ ਤਣਾਅ	-	-	ਹਾਂ
ਔਰਤਾਂ ਵਿਰੁੱਧ ਹਿੰਸਾ	-	-	ਹਾਂ
ਮੌਜੂਦਾ ਪਸ਼ੂ ਧਨ	-	-	ਨਾਂ
ਸੁਸਾਇਟੀ ਦਾ ਕਮਜ਼ੋਰ ਹਿੱਸਾ	ਹਾਂ	-	-

ਸਰੋਤ: ਖੇਤਰ ਦੇ ਦੌਰਾ ਦੇ ਅਧਾਰ ਤੇ ਮੁਲਾਂਕਣ, ਜੂਨ-ਜੁਲਾਈ 2021 ਦੇ ਅਧਾਰ ਤੇ

ਇਹ ਗਣਨਾ ਸਰਵੇਖਣ ਪੜਾਅ ਦੌਰਾਨ ਉੱਤਰਦਾਤਾਵਾਂ ਦੁਆਰਾ ਦਿੱਤੀ ਗਈ ਬਹੁਗਿਣਤੀ ਪ੍ਰਤੀਕ੍ਰਿਆ ਦੀ ਗਣਨਾ ਕਰਕੇ ਕਿਤੀ ਜਾਂਦੀ ਹੈ। ਜਿਵੇਂ ਕਿ ਉਪਰੋਕਤ ਸਾਰਣੀ ਵਿੱਚ ਦੱਸਿਆ ਗਿਆ ਹੈ, ਬਹੁਤੇ ਜਵਾਬਦੇਹ ਮਹਿਸੂਸ ਕਰਦੇ ਹਨ ਕਿ ਉਨ੍ਹਾਂ ਦੀ ਆਮਦਨੀ ਅਤੇ ਜੀਵਣ ਦਾ ਪੱਧਰ ਤੇ ਸਕਾਰਾਤਮਕ ਅਤੇ ਨਕਾਰਾਤਮਕ ਪ੍ਰਭਾਵ ਪਾਏਗਾ ਅਤੇ ਗ੍ਰਾਮੀਣ ਗ੍ਰਹਿਣ-ਵਿਗਿਆਨ ਅਤੇ ਉਜਾੜੇ ਦੇ ਤਣਾਅ ਦਾ ਜ਼ਮੀਨਾਂ ਦੀ ਪ੍ਰਾਪਤੀ ਤੋਂ ਬਾਅਦ ਕੋਈ ਪ੍ਰਭਾਵ ਨਹੀਂ ਪਵੇਗਾ। ਜ਼ਮੀਨੀ ਪ੍ਰਾਪਤੀ ਤੋਂ ਬਾਅਦ ਸਥਾਨਕ ਆਰਥਿਕ ਗਤੀਵਿਧੀਆਂ, ਪਰਿਵਾਰ ਦੇ ਸਹਿਯੋਗ, ਗ਼ਰੀਬੀ, ਸਾਂਝੀ ਜਾਇਦਾਦ, ਸਿੱਖਿਆ, ਸਥਾਨਕ ਰਾਜਨੀਤਿਕ ਬਣਤਰ ਅਤੇ ਔਰਤਾਂ ਵਿਰੁੱਧ ਹਿੰਸਾ ਤੇ ਕੋਈ ਪ੍ਰਭਾਵ ਨਹੀਂ ਪਵੇਗਾ। ਹਿੱਸੇਦਾਰਾਂ ਨਾਲ ਵਿਚਾਰ ਵਟਾਂਦਰੇ, ਫੀਲਡ ਮੁਲਾਕਾਤਾਂ ਅਤੇ ਡੈਸਕ ਸਮੀਖਿਆ ਤੋਂ ਬਾਅਦ, ਵੱਖ-ਵੱਖ ਮਾਪਦੰਡਾਂ ਤੇ ਪ੍ਰਭਾਵਾਂ ਦੀ ਪ੍ਰਕਿਰਤੀ ਦੀ ਪਛਾਣ ਕੀਤੀ ਗਈ ਹੈ। (ਸਾਰਣੀ 4.3 ਵੇਖੋ)

ਸਾਰਣੀ 4.3 ਸਮਾਜਕ ਪ੍ਰਭਾਵਾਂ ਦੀ ਸੂਚਕ ਸੂਚੀ

ਕ੍ਰਮ	ਪ੍ਰਭਾਵ	ਪ੍ਰਭਾਵ ਦੀ ਕੁਦਰਤ	ਕਾਰਣ
1	ਜ਼ਮੀਨ	ਨਕਾਰਾਤਮਕ	ਖੇਤੀਬਾੜੀ ਜ਼ਮੀਨ ਦਾ ਨੁਕਸਾਨ
2	ਜ਼ਮੀਨ ਦੀ ਕੀਮਤ	ਸਕਾਰਾਤਮਕ	ਕਨੈਕਟੀਵਿਟੀ ਨੂੰ ਅਪਗ੍ਰੇਡ ਕਰਨ ਤੋਂ ਬਾਅਦ ਲੈਂਡ ਪ੍ਰਾਈਸ ਵਧੇਗੀ।
3	ਅਜੀਵੀਕਾ ਅਤੇ ਆਮਦਨੀ	ਸਕਾਰਾਤਮਕ	ਰੁਜ਼ਗਾਰ ਦੇ ਮੌਕੇ ਅਤੇ ਮਾਰਕੀਟ ਦੀਆਂ ਗਤੀਵਿਧੀਆਂ ਵਿੱਚ ਵਾਧਾ।
4	ਭੌਤਿਕ ਸਰੋਤ	---	ਭੌਤਿਕ ਸਰੋਤਾਂ ਨੂੰ ਕੋਈ ਨੁਕਸਾਨ ਨਹੀਂ
5	ਨਿਜੀ ਜਾਇਦਾਦ	ਨਕਾਰਾਤਮਕ	ਨਿਜੀ ਸੰਪਤੀਆਂ ਨੂੰ ਨੁਕਸਾਨ: ਟਿਊਬਵੈੱਲ, ਰੁੱਖ
6	ਜਨਤਕ ਸੇਵਾਵਾਂ ਅਤੇ ਸਹੂਲਤਾਂ	---	---
7	ਸਿਹਤ ਅਤੇ ਸਿੱਖਿਆ	ਸਕਾਰਾਤਮਕ	ਕਨੈਕਟੀਵਿਟੀ ਅਪਗ੍ਰੇਡੇਸ਼ਨ ਵਿੱਚ ਕਮਜ਼ੋਰੀ ਕਮੀ ਲਿਆਏਗੀ।
8	ਸਭਿਆਚਾਰਕ ਅਤੇ ਸਮਾਜਿਕ ਏਕਤਾ	---	---
9	ਲਿੰਗ ਅਧਾਰਤ ਪ੍ਰਭਾਵ	---	---

ਸਰੋਤ: ਖੇਤਰ ਦੇ ਦੌਰਾ ਦੇ ਅਧਾਰ ਤੇ ਮੁਲਾਂਕਣ, ਜੂਨ-ਜੁਲਾਈ 2021

4.2.1 ਤੋਂ ਪ੍ਰਾਪਤੀ ਦਾ ਸਮਾਜਕ-ਆਰਥਿਕ ਪ੍ਰਭਾਵ

ਭੂਮੀ ਗ੍ਰਹਿਣ ਪ੍ਰਕਿਰਿਆ ਦਾ ਇਹ ਮਹੱਤਵਪੂਰਨ ਹਿੱਸਾ ਭੂਮੀ ਪ੍ਰਾਪਤੀ ਕਰਨ ਤੋਂ ਬਾਅਦ ਲੋਕਾਂ ਤੇ ਹੋਣ ਵਾਲੇ ਸਮਾਜਕ-ਆਰਥਿਕ ਪ੍ਰਭਾਵ ਤੱਕ ਪਹੁੰਚਣਾ ਹੈ। ਵੱਖ ਵੱਖ ਆਰਥਿਕ ਮੁੱਦਿਆਂ ਤੇ ਉੱਤਰ ਦੇਣ ਵਾਲਿਆਂ ਦੀ ਪ੍ਰਤੀਕ੍ਰਿਆ ਸਾਰਣੀ 4.4 ਵਿੱਚ ਦਿੱਤੀ ਗਈ ਹੈ।

ਸਾਰਣੀ 4.4 ਰੋਜ਼ੀ-ਰੋਟੀ ਅਤੇ ਆਮਦਨੀ ਤੇ ਅਸਰ

ਕ੍ਰਮ	ਸਮੱਸਿਆਵਾਂ	ਸਕਾਰਾਤਮਕ	ਨਕਾਰਾਤਮਕ	ਕੋਈ ਅਸਰ ਨਹੀਂ
1	ਰੁਜ਼ਗਾਰ ਦੀ ਕਿਸਮ	36.00%	22.00%	42.00%
2	ਰੁਜ਼ਗਾਰ ਦੇ ਦਿਨਾਂ ਦੀ ਗਿਣਤੀ	12.00%	16.00%	72.00%
3	ਰੁਜ਼ਗਾਰ ਪੈਟਰਨ	68.00%	24.00%	8.00%
4	ਪਰਿਵਾਰਕ ਆਮਦਨੀ	54.00%	42.00%	4.00%
5	ਭੋਜਨ ਸੁਰੱਖਿਆ	46.00%	36.00%	18.00%
6	ਰਹਿਣ ਦਾ ਮਿਆਰ	34.00%	6.00%	60.00%
7	ਸਥਾਨਕ ਆਰਥਿਕਤਾ	38.00%	14.00%	48.00%
ਸਮੁੱਚੀ ਗਿਣਤੀ		41.14%	22.86%	36.00%

ਸਰੋਤ: ਪ੍ਰਾਇਮਰੀ ਸਰਵੇਖਣ, ਜੂਨ-ਜੁਲਾਈ 2021

ਸਾਰੇ ਉੱਤਰਦਾਤਾ (36.00%) ਦੀ ਧਾਰਨਾ ਸੀ, ਕਿ ਭੂਮੀ ਗ੍ਰਹਿਣ ਦਾ ਰੁਜ਼ਗਾਰ ਦੀ ਕਿਸਮ ਤੇ ਸਕਾਰਾਤਮਕ ਪ੍ਰਭਾਵ ਪਵੇਗਾ। ਇਸ ਤੋਂ ਇਲਾਵਾ, 8 ਪ੍ਰਤੀਸ਼ਤ ਉੱਤਰਦਾਤਾਵਾਂ ਨੇ ਦੱਸਿਆ ਕਿ ਰੁਜ਼ਗਾਰ ਦੇ ਪੈਟਰਨ ਤੇ ਕੋਈ ਪ੍ਰਭਾਵ ਨਹੀਂ

ਪਏਗਾ। ਤੋਂ ਪ੍ਰਾਪਤੀ ਕਰਨ ਤੋਂ ਬਾਅਦ ਪ੍ਰਭਾਵਿਤ ਲੋਕਾਂ ਦੀ ਪਰਿਵਾਰਕ ਆਮਦਨੀ ਦੇ ਸੰਬੰਧ ਵਿੱਚ, ਉਨ੍ਹਾਂ ਵਿੱਚੋਂ 54 ਫ਼ੀਸਦੀ ਲੋਕਾਂ ਨੇ ਵਿਚਾਰ ਕੀਤਾ ਕਿ, ਉਨ੍ਹਾਂ ਦੀ ਮੌਜੂਦਾ ਪਰਿਵਾਰਕ ਆਮਦਨੀ ਵਿੱਚ ਵਾਧਾ ਹੋ ਸਕਦਾ ਹੈ। ਜਦੋਂ ਕਿ, ਸਿਰਫ਼ 4 ਪ੍ਰਤੀਸ਼ਤ ਲੋਕਾਂ ਨੇ ਆਪਣੀ ਮੌਜੂਦਾ ਪਰਿਵਾਰਕ ਆਮਦਨੀ ਤੇ ਕੋਈ ਪ੍ਰਭਾਵ ਨਹੀਂ ਪਾਇਆ। ਖੁਰਾਕ ਸੁਰੱਖਿਆ, ਜੀਵਨ ਪੱਧਰ ਅਤੇ ਸਥਾਨਕ ਅਰਥ ਵਿਵਸਥਾ ਦੇ ਮੁੱਦੇ ਤੇ, 46 ਪ੍ਰਤੀਸ਼ਤ ਅਤੇ ਇਸ ਤੋਂ ਬਾਅਦ 34 ਪ੍ਰਤੀਸ਼ਤ ਅਤੇ 38 ਪ੍ਰਤੀਸ਼ਤ ਉੱਤਰਦਾਤਾਵਾਂ ਨੇ ਪ੍ਰਗਟਾਵਾ ਕੀਤਾ ਕਿ ਕੋਈ ਪ੍ਰਭਾਵ ਨਹੀਂ ਹੋਏਗਾ, ਕਿਉਂਕਿ ਐਕੁਆਇਰ ਕੀਤੀ ਗਈ ਜ਼ਮੀਨ ਸਬੰਧਤ ਅਬਾਦੀ ਖੇਤਰਾਂ ਤੋਂ ਬਾਹਰ ਹੈ।

ਚਿੱਤਰ 4.1 ਰੋਜ਼ੀ-ਰੋਟੀ ਅਤੇ ਆਮਦਨੀ ਤੇ ਅਸਰ

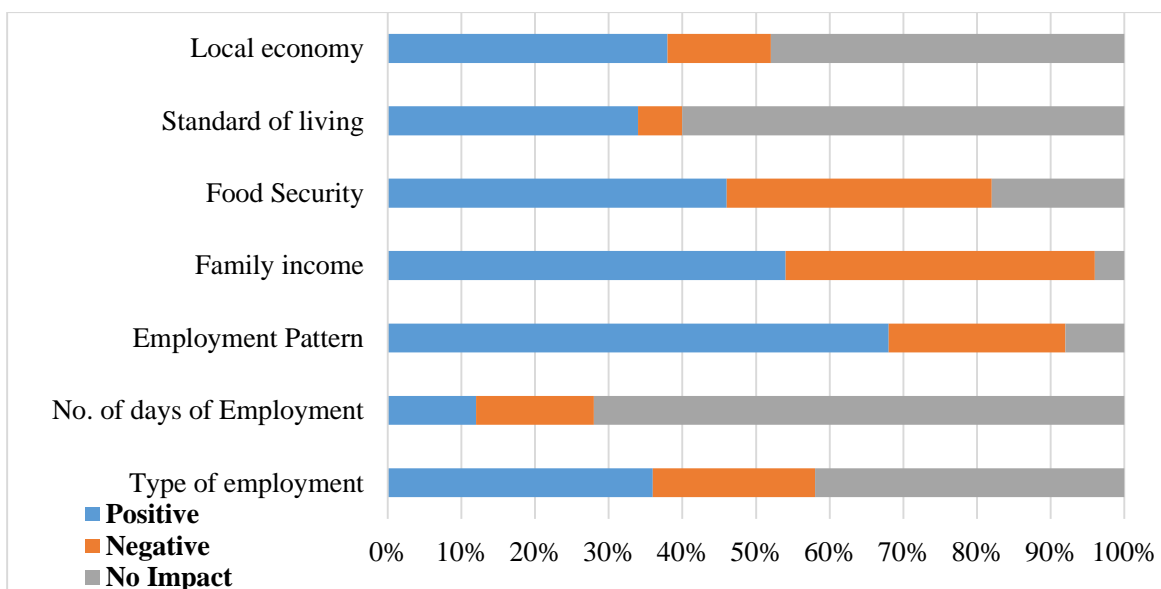

ਸਰੋਤ: ਪ੍ਰਾਇਮਰੀ ਸਰਵੇਖਣ, ਜੂਨ-ਜੁਲਾਈ 2021

ਸੰਬੰਧ ਵਿੱਚ ਕਿਹਾ ਜਾਵੇ ਤਾਂ, ਵੱਖ ਵੱਖ ਆਰਥਿਕ ਮੁੱਦਿਆਂ ਤੇ ਭੂਮੀ ਗ੍ਰਹਿਣ ਦੇ ਆਲੇ ਦੁਆਲੇ ਰਹਿ ਰਹੇ ਪਰਿਵਾਰਾਂ ਦੀ ਪ੍ਰਤੀਕ੍ਰਿਆ ਸਕਾਰਾਤਮਕ ਸੀ, ਅਤੇ ਉਨ੍ਹਾਂ ਵਿਚੋਂ ਬਹੁਤੇ ਅਰਥਾਤ, 41.14 ਫ਼ੀਸਦੀ ਜ਼ਮੀਨੀ ਗ੍ਰਹਿਣ ਦੇ ਹੱਕ ਵਿੱਚ ਹਨ, ਜਦੋਂ ਕਿ ਸਿਰਫ਼ 22.86 ਫ਼ੀਸਦੀ ਨਕਾਰਾਤਮਕ ਵਾਧੇ ਦੇ ਹੱਕ ਵਿੱਚ ਸਨ।

4.2.2 ਸਥਾਨਕ ਸੇਵਾਵਾਂ ਅਤੇ ਸਹੂਲਤਾਂ ਤੇ ਪ੍ਰਭਾਵ

ਸਥਾਨਕ ਸੇਵਾਵਾਂ ਅਤੇ ਸਹੂਲਤਾਂ ਤੇ ਜ਼ਮੀਨੀ ਪ੍ਰਾਪਤੀ ਦੇ ਪ੍ਰਭਾਵਾਂ ਦੇ ਸੰਬੰਧ ਵਿੱਚ, 38.00 ਫ਼ੀਸਦੀ ਜਵਾਬਦੇਹਾਂ ਨੇ ਜ਼ਾਹਰ ਕੀਤਾ ਕਿ, ਜ਼ਮੀਨ ਦੇ ਇਸ ਪ੍ਰਾਪਤੀ ਦੇ ਕਾਰਨ, ਆਬਾਦੀ ਵਿੱਚ ਤਬਦੀਲੀ ਦੁਆਰਾ ਪਿੰਡ ਤੇ ਮਾੜਾ ਪ੍ਰਭਾਵ ਪਵੇਗਾ। ਇਸ ਤੋਂ ਇਲਾਵਾ, 32.00 ਫ਼ੀਸਦੀ ਪ੍ਰਤੀਕਰਤਾਵਾਂ ਦੀ ਰਾਏ ਸੀ, ਕਿ ਇਹਨਾਂ ਸਹੂਲਤਾਂ ਦੀ ਉਸਾਰੀ ਅਤੇ ਕਾਰਜਸ਼ੀਲ ਦੌਰ ਦੌਰਾਨ, ਧੂੜ, ਹਵਾ ਪ੍ਰਦੂਸ਼ਣ ਅਤੇ ਠੋਸ ਵਾਤਾਵਰਣ ਕਾਰਨ ਸਿਹਤ ਉੱਤੇ ਕੁਝ ਮਾੜਾ ਪ੍ਰਭਾਵ ਪਵੇਗਾ। ਇਸਦੇ ਇਲਾਵਾ 44.00 ਫ਼ੀਸਦੀ ਪ੍ਰਤੀਕਰਤਾਵਾਂ ਦੀ ਰਾਏ ਸੀ ਕਿ, ਆਮ ਤੌਰ ਤੇ ਇਸਦਾ ਪਰਿਵਾਰਿਕ ਏਕੀਕਰਨ ਤੇ ਮਾੜਾ ਪ੍ਰਭਾਵ ਪਵੇਗਾ। (ਸਾਰਣੀ 4.5)

ਸਾਰਣੀ 4.5 ਸਥਾਨਕ ਸੇਵਾਵਾਂ ਅਤੇ ਸਹੂਲਤਾਂ ਤੇ ਪ੍ਰਭਾਵ (% ਵਿੱਚ)

ਕ੍ਰਮ	ਸਮੱਸਿਆਵਾਂ	ਸਕਾਰਾਤਮਕ	ਨਕਾਰਾਤਮਕ	ਕੋਈ ਅਸਰ ਨਹੀਂ
1	ਸਿਹਤ ਤੇ ਅਸਰ	38.00	32.00	30.00
2	ਪ੍ਰੋਜੈਕਟ ਦੀਆਂ ਗਤੀਵਿਧੀਆਂ ਦੇ ਕਾਰਨ ਔਰਤਾਂ ਦੀ ਸਿਹਤ ਤੇ ਅਸਰ	32.00	18.00	50.00
3	ਬੁਖ ਲੋਕਾਂ ਦੀ ਸਿਹਤ 'ਤੇ ਅਸਰ	60.00	26.00	14.00
4	ਸਥਾਨਕ ਰਾਜਨੀਤਿਕ ਸਥਾਪਨਾ ਵਿੱਚ ਤਬਦੀਲੀ	8.00	18.00	74.00
5	ਆਬਾਦੀ ਵਿੱਚ ਤਬਦੀਲ	22.00	38.00	40.00

6	ਆਰਥਿਕ ਵਾਤਾਵਰਣ ਵਿੱਚ ਤਬਦੀਲੀ	46.00	34.00	20.00
7	ਨਿਯਮਾਂ, ਵਿਸ਼ਵਾਸ ਅਤੇ ਸਭਿਆਚਾਰਕ ਗਤੀਵਿਧੀਆਂ ਤੇ ਅਸਰ	8.00	34.00	58.00
8	ਗੈਰ ਕਾਨੂੰਨੀ ਅਤੇ ਅਪਰਾਧਿਕ ਗਤੀਵਿਧੀਆਂ	38.00	26.00	36.00
9	ਵੰਡ ਦਾ ਵਿਸਥਾਰ	52.00	36.00	12.00
10	ਪਰਿਵਾਰਕ ਏਕੀਕਰਣ ਤੇ ਪ੍ਰਭਾਵ	28.00	44.00	28.00
11	ਆਰਤਾਂ ਵਿਰੁੱਧ ਹਿੰਸਾ	18.00	20.00	62.00
ਸਮੁੱਚੀ ਗਿਣਤੀ		31.82	29.64	38.55

ਸਰੋਤ: ਪ੍ਰਾਇਮਰੀ ਸਰਵੇਖਣ, ਜੂਨ-ਜੁਲਾਈ 2021

ਉਪਰੋਕਤ ਸਮੱਸਿਆਵਾਂ ਨੂੰ ਛੱਡ ਕੇ, ਜ਼ਿਆਦਾਤਰ ਉੱਤਰਦਾਤਾਵਾਂ ਦਾ ਵਿਚਾਰ ਸੀ, ਕਿ ਭੂਮੀ ਗ੍ਰਹਿਣ ਸਥਾਨਕ ਸੇਵਾਵਾਂ ਅਤੇ ਸਹੂਲਤਾਂ ਤੇ ਪ੍ਰਭਾਵ ਨਹੀਂ ਪਾਏਗਾ। ਜਦੋਂ ਕਿ ਕੁਝ ਮੁੱਦੇ ਉਭਾਰੇ ਗਏ ਜਿਵੇਂ ਕਿ ਬਰਸਾਤੀ ਪਾਣੀ ਕਾਰਨ ਸਿਹਤ ਤੇ ਅਸਰ, ਅਤੇ 200 ਫੁੱਟ ਚੌੜੀ ਸੜਕ ਦੇ ਆਲੇ-ਦੁਆਲੇ ਬਚੇ ਛੋਟੇ ਖੇਤੀਬਾੜੀ ਪੈਚਾਂ ਦੇ ਘੱਟ ਵਰਤੋਂ ਦੀ ਚਿੰਤਾ ਹੈ। ਜਦੋਂ ਕਿ, ਬਹੁਤ ਸਾਰੇ ਸਥਾਨਕ ਵਸਨੀਕ ਜ਼ਮੀਨੀ ਮੁੱਲ ਵਿੱਚ ਵਾਧਾ, ਬਿਹਤਰ ਸੰਪਰਕ, ਜੀਵਨ ਪੱਧਰ ਅਤੇ ਰੁਜ਼ਗਾਰ ਗਤੀਵਿਧੀਆਂ ਨੂੰ ਉੱਚਾ ਚੁੱਕਣ ਅਤੇ ਇਸ ਤਰ੍ਹਾਂ ਪਿੰਡ ਵਾਸੀਆਂ ਵਿੱਚ ਕਮਜ਼ੋਰੀ ਨੂੰ ਘਟਾਉਂਦੇ ਹੋਏ ਖੁਸ਼ ਹਨ। ਪ੍ਰਭਾਵ ਨੂੰ ਚਿੱਤਰ 4.2 ਵਿੱਚ ਸੰਖੇਪ ਕੀਤਾ ਗਿਆ ਹੈ

ਚਿੱਤਰ 4.2 ਸਥਾਨਕ ਸੇਵਾਵਾਂ ਅਤੇ ਸਹੂਲਤਾਂ ਤੇ ਪ੍ਰਭਾਵ

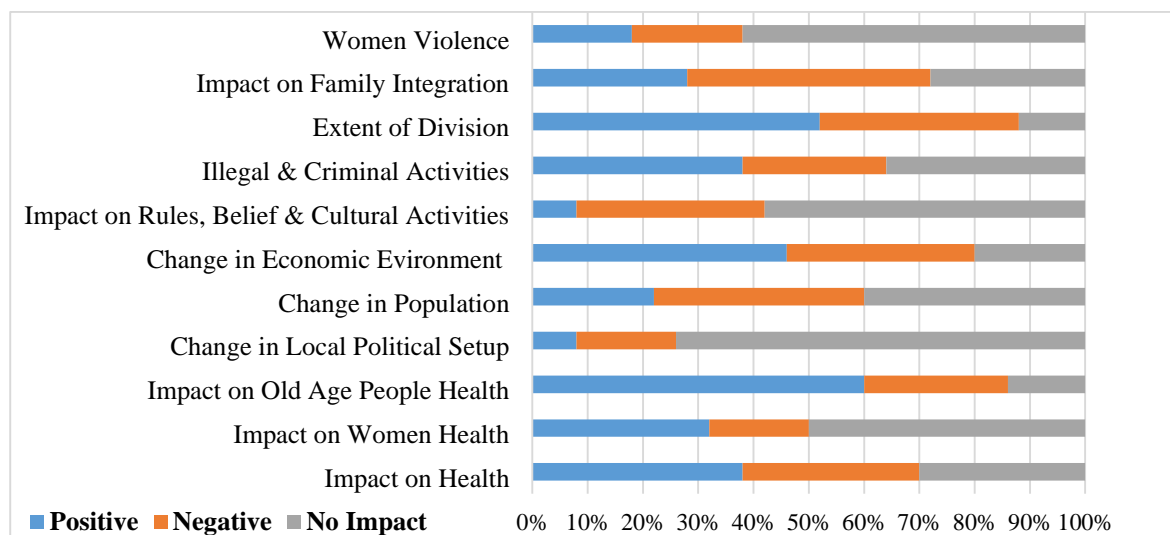

ਸਰੋਤ: ਪ੍ਰਾਇਮਰੀ ਸਰਵੇਖਣ, ਜੂਨ-ਜੁਲਾਈ 2021

ਉਪਰੋਕਤ ਸਾਰਣੀ 4.5 ਵਿੱਚ ਇਹ ਸਪੱਸ਼ਟ ਹੈ, ਕਿ ਲਗਭਗ 31.82 ਪ੍ਰਤੀਸ਼ਤ ਹਿੱਸੇਦਾਰ ਸੋਚਦੇ ਹਨ, ਕਿ ਆਉਣ ਵਾਲੀ ਸੜਕ ਦਾ ਪਿੰਡਾਂ ਦੀਆਂ ਸਥਾਨਕ ਸੇਵਾਵਾਂ ਅਤੇ ਸਹੂਲਤਾਂ ਤੇ ਮੁੱਖ ਤੌਰ 'ਤੇ ਆਰਥਿਕ ਵਾਤਾਵਰਣ, ਔਰਤਾਂ ਵਿਰੁੱਧ ਹਿੰਸਾ, ਔਰਤਾਂ ਦੀ ਸਿਹਤ ਅਤੇ ਬੁਜ਼ੁਰਗ ਲੋਕਾਂ ਦੀ ਸਿਹਤ ਤੇ ਸਕਾਰਾਤਮਕ ਪ੍ਰਭਾਵ ਪਏਗਾ। ਜਦੋਂ ਕਿ, 29.64 ਫੀਸਦੀ ਹਿੱਸੇਦਾਰਾਂ ਦਾ ਮੰਨਣਾ ਹੈ, ਕਿ ਆਉਣ ਵਾਲੀ ਸੜਕ ਮੁੱਖ ਤੌਰ ਤੇ ਮੌਜੂਦਾ ਆਰਥਿਕ ਗਤੀਵਿਧੀਆਂ ਜਿਵੇਂ ਕਿ ਖੇਤੀਬਾੜੀ, ਛੱਪੜ ਦੀ ਨਿਕਾਸੀ ਦੇ ਰੁਕਾਵਟ ਕਾਰਨ ਖਰਾਬ ਸਿਹਤ ਅਤੇ 200' ਚੌੜੀ ਸੈਕਟਰ ਸੜਕ ਦੇ ਆਉਣ ਕਾਰਨ ਗੈਰਕਾਨੂੰਨੀ ਅਤੇ ਅਪਰਾਧਿਕ ਗਤੀਵਿਧੀਆਂ ਤੇ ਨਕਾਰਾਤਮਕ ਪ੍ਰਭਾਵ ਪਾਏਗੀ।

4.3 ਸਮਾਜਿਕ ਪ੍ਰਭਾਵਾਂ ਅਤੇ ਨਿਯੁਨਿਕਰਨ ਦੇ ਉਪਾਵਾਂ ਦੀ ਖੋਜ

ਪ੍ਰਸਤਾਵ/ ਸੰਭਾਵਨਾ ਅਧਿਐਨ, ਪ੍ਰੋਜੈਕਟ ਦੇ ਖਰਚਿਆਂ ਅਤੇ ਪੜਾਵਾਂ, ਮੁੱਖ ਡਿਜ਼ਾਈਨ ਵਿਸ਼ੇਸ਼ਤਾਵਾਂ, ਪ੍ਰਸਤਾਵਿਤ ਬੁਨਿਆਦੀ ਢਾਂਚਾ, ਸਹੂਲਤਾਂ, ਕਰਮਚਾਰੀਆਂ ਦੀਆਂ ਜ਼ਰੂਰਤਾਂ (ਅਸਥਾਈ ਅਤੇ ਸਥਾਈ), ਆਉਟਪੁੱਟ, ਜੋਖਮ, ਉਤਪਾਦਨ ਦੇ ਟੀਚੇ ਆਦਿ ਦੀ ਵਿਸਤ੍ਰਿਤ ਸਮਾਜਿਕ ਲਾਗਤ ਅਤੇ ਲਾਭਾਂ ਦਾ ਵਿਸ਼ਲੇਸ਼ਣ ਸਪਸ਼ਟ ਪ੍ਰੋਜੈਕਟ ਦੀ

ਅਣਉਪਲਬਧਤਾ ਦੇ ਕਾਰਨ ਨਹੀਂ ਕੀਤਾ ਜਾ ਸਕਦਾ। ਹਾਲਾਂਕਿ, ਭੂਮੀ ਗ੍ਰਹਿਣ ਦੀ ਗੰਭੀਰਤਾ ਦੇ ਅਧਾਰ ਤੇ ਸਮਾਜਿਕ ਪ੍ਰਭਾਵ ਦੀ ਅਸਲ ਲਾਗਤ ਨੂੰ ਮਾਪਣਾ ਬਹੁਤ ਮੁਸ਼ਕਲ ਹੈ। ਹਾਲਾਂਕਿ, ਸਮਾਜਿਕ ਲਾਗਤਾਂ ਦੀ ਗਣਨਾ ਸਥਾਨਕ ਲੋਕਾਂ ਨਾਲ ਸਲਾਹ ਕਰਕੇ, ਵੀਆਰ -7, ਨਿਉ ਚੰਡੀਗੜ੍ਹ ਦੇ ਵਿਕਾਸ ਤੋਂ ਪ੍ਰੋਜੈਕਟ ਲਾਭਾਂ ਅਤੇ ਨਕਾਰਾਤਮਕ ਪ੍ਰਭਾਵਾਂ ਦੀ ਤੁਲਨਾ ਕਰਕੇ ਕੀਤੀ ਜਾਂਦੀ ਹੈ। ਇਹ ਪ੍ਰੋਜੈਕਟ ਆਲੇ ਦੁਆਲੇ ਦੇ ਇਲਾਕਿਆਂ ਦੇ ਸਥਾਨਕ ਲੋਕਾਂ ਨੂੰ ਬਹੁਤ ਸਾਰੇ ਲਾਭ ਪ੍ਰਦਾਨ ਕਰੇਗਾ। ਇਸ ਪ੍ਰੋਜੈਕਟ ਦੇ ਲੋਕਾਂ ਲਈ ਹੇਠ ਲਿਖੇ ਲਾਭ ਹੋਣਗੇ:

- ਵੱਧ ਤੋਂ ਵੱਧ ਜੀਵਤ ਸੰਭਾਵਨਾ
- ਸਾਰੀਆਂ ਸੇਵਾਵਾਂ ਇਕੋ ਛੱਤ ਹੇਠ
- ਸਥਿਰ ਰਹਿਣ
- ਸੁਰੱਖਿਆ ਚ ਵਾਧਾ
- ਨਿਵੇਸ਼ ਦੀ ਬਿਹਤਰ ਵਾਪਸੀ
- ਜ਼ਿੰਦਗੀ ਚ ਸੰਪਤੀ ਦਾ ਵਾਧਾ

ਹਿੱਸੇਦਾਰਾਂ ਨਾਲ ਵੱਖਰੇ ਤੌਰ ਤੇ ਅਤੇ ਪਿੰਡ ਪੱਧਰ ਤੇ ਵਿਚਾਰ ਵਟਾਂਦਰੇ ਦੌਰਾਨ ਮਹੱਤਵਪੂਰਨ ਮੁੱਦਿਆਂ ਤੇ ਵਿਚਾਰ ਵਟਾਂਦਰੇ ਕੀਤੇ ਗਏ। ਇਹ ਮੁੱਦੇ ਸਮਾਜਿਕ ਪ੍ਰਭਾਵਾਂ ਨਾਲ ਸਬੰਧਤ ਸਨ ਜਿਵੇਂ ਕਿ ਰੋਜ਼ੀ-ਰੋਟੀ ਦਾ ਨੁਕਸਾਨ, ਐਕੁਆਇਰ ਕੀਤੀ ਜ਼ਮੀਨ ਅਤੇ ਜਾਇਦਾਦਾਂ ਦਾ ਮੁਆਵਜ਼ਾ, ਹਿੱਸੇਦਾਰਾਂ ਨਾਲ ਵਿਚਾਰ ਵਟਾਂਦਰੇ, ਫੀਲਡ ਮੁਲਾਕਾਤਾਂ ਅਤੇ ਡੈਸਕ ਸਮੀਖਿਆ ਤੋਂ ਬਾਅਦ, ਵੱਖ-ਵੱਖ ਮਾਪਦੰਡਾਂ ਤੇ ਪ੍ਰਭਾਵਾਂ ਦੀ ਪ੍ਰਕਿਰਤੀ ਦੀ ਪਛਾਣ ਕੀਤੀ ਗਈ ਹੈ। (ਸਾਰਣੀ 4.6)

ਸਾਰਣੀ 4.6 ਵੱਖ-ਵੱਖ ਸੰਭਾਵਿਤ ਸਮਾਜਿਕ ਪ੍ਰਭਾਵਾਂ ਦਾ ਵਿਸ਼ਲੇਸ਼ਣ

ਸਕਾਰਾਤਮਕ	ਨਕਾਰਾਤਮਕ	ਟਿੱਪਣੀਆਂ
ਜ਼ਮੀਨ ਮੁੱਲ ਵਿੱਚ ਵਾਧਾ	ਹਰੀ ਥਾਂਵਾਂ ਦਾ ਨੁਕਸਾਨ	ਲਾਗਤ ਅਤੇ ਲਾਭ ਦੇ ਵੱਖੇ ਵੱਖਰੇ ਮਾਪਦੰਡਾਂ (ਸਕਾਰਾਤਮਕ ਅਤੇ ਨਕਾਰਾਤਮਕ ਪ੍ਰਭਾਵ) ਦਾ ਅਧਿਐਨ ਕਰਨ ਤੋਂ ਬਾਅਦ, ਇਹ ਪਾਇਆ ਗਿਆ ਕਿ ਯੋਜਨਾਬੱਧ ਵਿਕਾਸ ਦੇ ਕਾਰਨ, ਪ੍ਰਸਤਾਵਿਤ ਭੂਮੀ ਗ੍ਰਹਿਣ ਅਤੇ ਉਸਾਰੀ ਦਾ ਸਥਾਨਕ ਭਾਈਚਾਰੇ ਨੂੰ ਵੱਡੇ ਪੱਧਰ ਤੇ ਲਾਭ ਹੋਵੇਗਾ।
ਜੀਵਨ ਦੀ ਗੁਣਵੱਤਾ ਅਤੇ ਹੋਰ ਰੁਜ਼ਗਾਰ ਦੇ ਅਵਸਰਾਂ ਵਿੱਚ ਸੁਧਾਰ ਦੇ ਕਾਰਨ ਵੱਧ ਤੋਂ ਵੱਧ ਜੀਵਿਤਤਾ ਸੰਭਾਵਤ	ਖੇਤੀ ਜ਼ਮੀਨਾਂ ਦੀ ਪ੍ਰਾਪਤੀ ਕਾਰਨ ਭੋਜਨ ਸੁਰੱਖਿਆ ਤੇ ਬਹੁਤ ਘੱਟ ਪ੍ਰਭਾਵ	
ਕਨੋਕਟੀਵਿਟੀ ਵਧਾਉਣਾ	ਬਚੇ ਹੋਏ ਛੋਟੇ ਪੈਚ ਕਾਰਨ ਆਮਦਨੀ ਦਾ ਨੁਕਸਾਨ	
ਸਥਿਰ ਰਹਿਣ ਵਾਲਾ ਵਧਾਈ ਗਈ ਸੁਰੱਖਿਆ	ਰੁੱਖਾਂ ਦਾ ਨੁਕਸਾਨ (ਫਲ ਅਤੇ ਗੈਰ-ਫਲ)	
ਨਿਵੇਸ਼ ਦੀ ਬਿਹਤਰ ਵਾਪਸੀ		
ਕਮਜ਼ੋਰੀ ਵਿੱਚ ਕਮੀ		
ਯੋਜਨਾਬੱਧ ਵਿਕਾਸ		

ਸਰੋਤ: ਖੇਤਰ ਦੇ ਦੌਰਾ ਅਤੇ ਹਿੱਸੇਦਾਰਾਂ ਦੀ ਸਲਾਹ ਦੇ ਅਧਾਰ ਤੇ ਮੁਲਾਂਕਣ, ਜੂਨ-ਜੁਲਾਈ 2021

ਇਹ ਗਣਨਾ ਸਰਵੇਖਣ ਪੜਾਅ ਦੌਰਾਨ ਉੱਤਰਦਾਤਾਵਾਂ ਦੁਆਰਾ ਦਿੱਤੀ ਗਈ ਬਹੁਗਿਣਤੀ ਪ੍ਰਤਿਕ੍ਰਿਆ ਦੀ ਗਣਨਾ ਕਰਕੇ ਕੱਢੀ ਜਾਂਦੀ ਹੈ। ਜਿਵੇਂ ਕਿ ਉਪਰੋਕਤ ਸਾਰਣੀ ਵਿੱਚ ਦੱਸਿਆ ਗਿਆ ਹੈ, ਬਹੁਤੇ ਜਵਾਬਦੇਹ ਮਹਿਸੂਸ ਕਰਦੇ ਹਨ ਕਿ ਉਨ੍ਹਾਂ ਦੀ ਆਮਦਨੀ ਅਤੇ ਰੋਜ਼ੀ- ਰੋਟੀ ਦੇ ਪੱਧਰ ਤੇ ਸਕਾਰਾਤਮਕ ਪ੍ਰਭਾਵ ਪਾਏਗਾ ਅਤੇ ਪਿੰਡ ਦੀ ਡੈਮੋਗ੍ਰਾਫੀ ਅਤੇ ਉਜਾੜੇ ਦੇ ਦਬਾਅ ਦਾ ਭੇਂ ਪ੍ਰਾਪਤੀ ਹੋਣ ਤੋਂ ਬਾਅਦ ਨਕਾਰਾਤਮਕ ਪ੍ਰਭਾਵ ਪਏਗਾ।

ਭੇਂ ਪ੍ਰਾਪਤੀ ਤੋਂ ਬਾਅਦ ਸਥਾਨਕ ਆਰਥਿਕ ਗਤੀਵਿਧੀਆਂ, ਪਰਿਵਾਰ ਦੇ ਸਹਿਯੋਗ, ਗ਼ਰੀਬੀ, ਸਾਂਝੀ ਜਾਇਦਾਦ, ਸਿੱਖਿਆ, ਸਥਾਨਕ ਰਾਜਨੀਤਿਕ ਢਾਂਚਿਆਂ ਅਤੇ ਵਿਰੁੱਧ ਹਿੰਸਾ ਤੇ ਕੋਈ ਪ੍ਰਭਾਵ ਨਹੀਂ ਪਏਗਾ। ਇਹਨਾਂ ਸਮਾਜਿਕ ਪ੍ਰਭਾਵਾਂ ਦੇ ਅਧਾਰ ਤੇ, ਪ੍ਰਸਤਾਵਿਤ ਨਿਯੁਨਿਕਰਨ ਉਪਾਵਾਂ ਨੂੰ ਹੇਠਾਂ ਸਾਰਣੀ 4.7 ਵਿੱਚ ਦਰਸਾਇਆ ਗਿਆ ਹੈ।

ਸਾਰਣੀ 4.7 ਪ੍ਰਸਤਾਵਿਤ ਨਿਯੁਕਤੀਆਂ ਦਾ ਉਪਾਅ

ਕ੍ਰਮ	ਪ੍ਰਭਾਵ ਦੀ ਕਿਸਮ	ਸਥਿਤੀ	ਨਿਯੁਕਤੀ ਪ੍ਰਸਤਾਵਿਤ ਉਪਾਅ
1	ਜ਼ਮੀਨ ਦਾ ਨੁਕਸਾਨ	ਹਾਂ ਨਿਜੀ ਉਤਪਾਦਕ ਅਤੇ ਪੰਚਾਇਤੀ ਜ਼ਮੀਨ ਦਾ ਨੁਕਸਾਨ ਹੋਵੇਗਾ	'ਐਲ.ਏ.ਆਰ.ਆਰ. ਐਕਟ, 2013' ਦੇ ਅਨੁਸਾਰ ਮੁਆਵਜ਼ਾ
2	ਬਿਲਟ-ਅਪ ਸੰਪਤੀ ਦਾ ਨੁਕਸਾਨ	ਪਸ਼ੂਆਂ ਦਾ ਸੈਂਡ, ਟਿਊਬਵੈੱਲ, ਰੁੱਖ	ਪੁਨਰ ਨਿਰਮਾਣ/ ਵਿਵਸਥਾ ਡਿਵੈਲਪਰ ਯਾਨੀ ਗਮਾਡਾ ਦੁਆਰਾ ਪ੍ਰਸਤਾਵਿਤ ਹੈ
3	ਉਤਪਾਦਕ ਸੰਪਤੀਆਂ ਦਾ ਨੁਕਸਾਨ	ਹਾਂ (2-ਟਿਊਬਵੈੱਲ)	'ਐਲ.ਏ.ਆਰ.ਆਰ. ਐਕਟ, 2013' ਦੇ ਅਨੁਸਾਰ ਮੁਆਵਜ਼ਾ
4	ਰੁੱਖਾਂ ਦਾ ਨੁਕਸਾਨ	ਹਾਂ (ਕੁੱਲ 135 ਰੁੱਖ)	ਰੁੱਖਾਂ ਨੂੰ ਦੇਬਾਰਾ ਲਗਾਨਾ
5	ਰੋਜ਼ੀ ਰੋਟੀ ਦਾ ਨੁਕਸਾਨ	ਹਾਂ (ਘੱਟ ਉਤਪਾਦਕਤਾ)	ਗ੍ਰਹਿਣ ਕਰਨ ਤੋਂ ਬਾਅਦ ਖੱਬੇ ਛੋਟੇ ਪੈਚ ਦੀ ਖੇਤ ਵਾਲੀ ਜ਼ਮੀਨ ਦੀ ਘੱਟ ਉਤਪਾਦਕਤਾ। ਇਸ ਤਰ੍ਹਾਂ ਪ੍ਰਭਾਵਿਤ ਕਿਸਾਨਾਂ ਲਈ ਰਸੋਈ ਦੀ ਬਗੀਚੀ ਅਤੇ ਮਦਦਗਾਰ ਸਿਖਲਾਈ ਅਤੇ ਪ੍ਰਦਿਸ਼ਟੀ ਦੀ ਸਿਖਲਾਈ ਜ਼ਰੂਰੀ ਹੈ।
6	ਜਨਤਕ ਸਹੂਲਤਾਂ ਦੀਆਂ ਲਾਈਨਾਂ ਦਾ ਨੁਕਸਾਨ	ਨਹੀਂ	---
7	ਸਾਂਝੇ ਜਾਇਦਾਦ ਦੇ ਸਰੋਤਾਂ ਦਾ ਨੁਕਸਾਨ	ਨਹੀਂ	---
8	ਨਾਗਰਿਕ ਸੇਵਾਵਾਂ ਅਤੇ ਆਮ ਜਾਇਦਾਦ ਦੇ ਸਰੋਤਾਂ ਤੱਕ ਪਹੁੰਚ ਦਾ ਨੁਕਸਾਨ	ਨਹੀਂ	---
9	ਸਭਿਆਚਾਰਕ ਵਿਸ਼ੇਸ਼ਤਾਵਾਂ ਦਾ ਨੁਕਸਾਨ	ਨਹੀਂ	---
10	ਕਮਜ਼ੋਰ ਸਮੂਹਾਂ ਦਾ ਉਜਾੜਾ	ਨਹੀਂ	---

ਸਰੋਤ: ਖੇਤਰ ਦੇ ਦੌਰਾ ਦੇ ਅਧਾਰ ਤੇ ਮੁਲਾਂਕਣ, ਜੂਨ-ਜੁਲਾਈ 2021

4.4 ਵਿਚਾਰੇ ਗਏ ਵਿਕਲਪ

ਇਸ ਜ਼ਮੀਨ ਦੀ ਪ੍ਰਾਪਤੀ ਤੋਂ 'ਪ੍ਰੀਮੀਅਰ ਟਾਊਨਸ਼ਿਪ' ਦੇ ਵਿਸ਼ੇਸ਼ੀਕਰਣ ਅਧੀਨ ਸੈਕਟਰਾਂ ਦੇ ਵਿਕਾਸ ਵਿੱਚ ਸਹਾਇਤਾ ਕਰੇਗੀ ਜੋ, ਕਿ ਖੇਤਰ ਦੇ ਲਈ ਕਈ ਗੁਣਾਂ ਦੇ ਸੰਪਰਕ ਨੂੰ ਵਧਾਏਗੀ ਅਤੇ ਗ੍ਰੇਟਰ ਮੋਹਾਲੀ ਖੇਤਰ ਦੇ ਸੁਮੇਲ ਵਿਕਾਸ ਵਿੱਚ ਹੋਰ ਸਹਾਇਤਾ ਕਰੇਗੀ। ਇਸ ਤਰ੍ਹਾਂ, ਜ਼ਮੀਨ ਦੇ ਕਿਸੇ ਵੀ ਟੁਕੜੇ ਨੂੰ ਪ੍ਰੋਜੈਕਟ ਲਈ ਵਿਕਲਪ ਨਹੀਂ ਮੰਨਿਆ ਜਾ ਸਕਦਾ।

ਲੋੜੀਂਦੀ ਸੰਸਥਾ ਦੁਆਰਾ ਮੁਹੱਈਆ ਕੀਤੀ ਗਈ ਚੋਣ ਦੀ ਜਾਣਕਾਰੀ ਦੀ ਟ੍ਰਾਂਸਪੈਰੈਂਸੀ ਵਾਕ ਅਤੇ ਫੀਲਡ ਵਿਜ਼ਿਟ ਦੌਰਾਨ ਐਸ.ਆਈ.ਏ. ਟੀਮ ਦੁਆਰਾ ਤਸਦੀਕ ਕੀਤੀ ਗਈ ਹੈ। ਅੱਗੇ, ਭੂਮੀ ਗ੍ਰਹਿਣ ਦਾ ਉਦੇਸ਼ (ਅਰਥਾਤ, 200' ਚੌੜੀ ਸੜਕ ਦਾ ਨਿਰਮਾਣ) 'ਯੋਜਨਾਬੱਧ ਵਿਕਾਸ' ਦੀ ਸ਼੍ਰੇਣੀ ਦੇ ਅਧੀਨ ਹੈ। 'ਯੋਜਨਾਬੱਧ ਵਿਕਾਸ ਸਿਰਫ ਨਿਉ ਚੰਡੀਗੜ ਏਲ.ਪੀ.ਏ, 2031 ਦੇ ਮਾਸਟਰ ਪਲਾਨ ਨੂੰ ਲਾਗੂ ਕਰਨ ਦੁਆਰਾ ਪ੍ਰਾਪਤ ਕੀਤਾ ਜਾ ਸਕਦਾ ਹੈ। ਜਿਸਨੂੰ ਪਹਿਲਾਂ ਹੀ ਪ੍ਰਵਾਨਗੀ ਦਿੱਤੀ ਜਾ ਚੁੱਕੀ ਹੈ। ਇਸ ਤਰ੍ਹਾਂ, ਪ੍ਰੋਜੈਕਟ ਦੀ ਸਥਿਤੀ ਨੂੰ ਬਦਲਿਆ ਨਹੀਂ ਜਾ ਸਕਦਾ। ਇਸ ਲਈ, ਇਸ ਪ੍ਰੋਜੈਕਟ ਦਾ ਕੋਈ ਵਿਕਲਪ ਸੰਭਵ ਨਹੀਂ ਹੈ।

4.5 ਗ੍ਰਹਿਣ ਬਾਰੇ ਸਿਫਾਰਸ਼ਾਂ

ਮੁੱਖ ਤੌਰ ਤੇ, ਇਸ ਪ੍ਰੋਜੈਕਟ ਦਾ ਉਦੇਸ਼ ਯਾਤਰਾ ਦੀ ਲਾਗਤ ਅਤੇ ਸਮਾਂ ਨੂੰ ਅਤੇ ਸੜਕ ਹਾਦਸਿਆਂ ਨੂੰ ਬਹੁਤ ਹੱਦ ਤੱਕ ਘਟਾਉਣਾ ਹੈ। ਇਸ ਪ੍ਰਕਾਰ ਇਸ ਪ੍ਰੋਜੈਕਟ ਲਈ ਜ਼ਮੀਨ ਪ੍ਰਾਪਤ ਕਰਨਾ ਲਾਜ਼ਮੀ ਹੈ। ਇਸ ਦੇ ਨਤੀਜੇ ਵਜੋਂ ਖੇਤਰ ਦਾ ਅਟੁੱਟ ਵਿਕਾਸ ਹੋ ਸਕਦਾ ਹੈ। ਜਿਵੇਂ ਕਿ ਉੱਪਰ ਦੱਸਿਆ ਗਿਆ ਹੈ, ਪ੍ਰਸਤਾਵਿਤ ਭੂਮੀ ਗ੍ਰਹਿਣ ਦੇ ਕਾਰਨ

ਇਸ ਪ੍ਰੋਜੈਕਟ ਦੇ ਕੁਝ ਨਕਾਰਾਤਮਕ ਸਮਾਜਕ ਪ੍ਰਭਾਵ ਹਨ, ਪਰ ਰਿਹਾਇਸ਼ੀ ਖੇਤਰ ਵੀ.ਆਰ.-7, ਨਿਉ ਚੰਡੀਗੜ੍ਹ ਦੇ ਪ੍ਰਸਤਾਵਿਤ ਪ੍ਰੋਜੈਕਟ ਦੇ ਨਕਾਰਾਤਮਕ ਪ੍ਰਭਾਵਾਂ ਨਾਲੋਂ ਵਧੇਰੇ ਸਕਾਰਾਤਮਕ ਪ੍ਰਭਾਵ ਹੋਣਗੇ। ਭੌਂ ਪ੍ਰਾਪਤੀ ਕਰਨ ਨਾਲ ਬਹੁਤ ਸਾਰੇ ਲੋਕ ਆਪਣੀਆਂ ਜ਼ਮੀਨਾਂ, ਖੇਤ, ਘਰ, ਸਹੂਲਤਾਂ ਅਤੇ ਹੋਰ ਸਹੂਲਤਾਂ ਗੁਆ ਸਕਦੇ ਹਨ, ਪਰ ਦੂਜੇ ਪਾਸੇ ਆਵਾਜਾਈ ਦੀ ਇੱਕ ਵੱਡੀ ਸਹੂਲਤ ਲਿਆਂਦੀ ਗਈ ਹੈ ਅਤੇ ਇਹ ਇੱਕ ਬਹੁਤ ਵੱਡੇ ਕਾਰਨ ਲਈ ਹੈ।

ਐਸ.ਆਈ.ਏ. ਅਧਿਐਨ, ਨਿਰਪੱਖ ਮੁਆਵਜ਼ਾ, ਪਾਰਦਰਸ਼ਤਾ, ਮੁੜ ਵਸੋਬੇ ਅਤੇ ਮੁੜ ਸਥਾਪਨਾ ਲਈ ਵਿਅਕਤੀ ਦੇ 2013 ਦਾ ਨਾਗਰਿਕ ਅਧਿਕਾਰ ਕਾਨੂੰਨ ਦੇ ਰਾਹੀਂ ਅਧਿਕਾਰਾਂ ਦੀ ਪੂਰਤੀ ਕਰਕੇ ਪ੍ਰੋਜੈਕਟ ਅਤੇ ਉਪਕਰਣ ਨੂੰ ਨਵੀਨੀਕਰਨ ਦੀਆਂ ਯੋਜਨਾਵਾਂ ਲਈ ਪ੍ਰਾਪਤ ਭੌਂ ਦੁਆਰਾ ਹੋਣ ਵਾਲੇ ਪ੍ਰਭਾਵ ਦੀ ਡੂੰਘਾਈ ਅਤੇ ਵੇਰਵੇ ਨੂੰ ਸਮਝਣ ਲਈ ਕੀਤਾ ਗਿਆ ਹੈ। ਇਹ ਨਿਸ਼ਚਤ ਤੌਰ ਤੇ ਪ੍ਰਭਾਵਿਤ ਧਿਰਾਂ ਨੂੰ ਗ੍ਰਹਿਣ ਕਰਨ ਨਾਲ ਹੋਣ ਵਾਲੇ ਪ੍ਰਭਾਵ ਨੂੰ ਘਟਾਉਣ ਅਤੇ ਭੌਂ ਪ੍ਰਾਪਤ ਕਰਨ ਦੇ ਨਾਲ ਅੱਗੇ ਵਧਣ ਲਈ ਸਭ ਤੋਂ ਵਧੀਆ ਇਨਾਮ ਨਿਰਧਾਰਤ ਕਰਨ ਦੀ ਸਲਾਹ ਦਿੱਤੀ ਜਾਂਦੀ ਹੈ।

5. ਸਮਾਜਿਕ ਪ੍ਰਭਾਵ ਪ੍ਰਬੰਧਨ ਯੋਜਨਾ

5.1 ਜਾਣ-ਪਛਾਣ

ਸਮਾਜਿਕ ਪ੍ਰਭਾਵ ਪ੍ਰਬੰਧਨ ਯੋਜਨਾ (ਐਸ.ਆਈ.ਐਮ.ਪੀ.) ਭੂਮੀ ਗ੍ਰਹਿਣ ਦੇ ਮਾੜੇ ਪ੍ਰਭਾਵਾਂ ਨੂੰ ਹੱਲ ਕਰਨ ਲਈ ਜ਼ਰੂਰੀ ਹੈ। ਸਮਾਜਿਕ ਪ੍ਰਭਾਵ ਪ੍ਰਬੰਧਨ ਯੋਜਨਾ (ਐਸ.ਆਈ.ਐਮ.ਪੀ.) ਵਿੱਚ ਪ੍ਰੋਜੈਕਟ ਦੇ ਡਿਜ਼ਾਈਨ, ਨਿਰਮਾਣ ਅਤੇ ਕਾਰਜਸ਼ੀਲ ਪੜਾਅ ਦੌਰਾਨ ਕੀਤੇ ਜਾ ਰਹੇ ਸੰਸਥਾਗਤ ਉਪਾਵਾਂ ਦਾ ਇੱਕ ਸਮੂਹ ਹੁੰਦਾ ਹੈ, ਜਿਸ ਨਾਲ ਮਾੜੇ ਸਮਾਜਿਕ ਪ੍ਰਭਾਵਾਂ ਨੂੰ ਖਤਮ ਕੀਤਾ ਜਾ ਸਕਦਾ ਹੈ। ਉਹਨਾਂ ਨੂੰ ਪੂਰਾ ਕੀਤਾ ਜਾ ਸਕਦਾ ਹੈ, ਸਵੀਕਾਰਯੋਗ ਪੱਧਰਾਂ ਤੱਕ ਐਸ.ਆਈ.ਐਮ.ਪੀ. ਦਾ ਮੁੱਖ ਉਦੇਸ਼ ਇਹ ਸੁਨਿਸ਼ਚਿਤ ਕਰਨਾ ਹੈ, ਕਿ ਵਿਭਿੰਨ ਮਾੜੇ ਪ੍ਰਭਾਵਾਂ ਨੂੰ ਘਟਾਇਆ ਜਾਵੇ ਅਤੇ ਸਕਾਰਾਤਮਕ ਪ੍ਰਭਾਵਾਂ ਨੂੰ ਵਧਾਇਆ ਜਾਵੇ।

5.2 ਨਯੁਨਿਕਰਨ ਲਈ ਪਹੁੰਚ

ਇਹ ਸਮਾਜਿਕ ਪ੍ਰਭਾਵ ਪ੍ਰਬੰਧਨ ਯੋਜਨਾ (ਐਸ.ਆਈ.ਐਮ.ਪੀ.) 'ਐਲ.ਏ.ਆਰ.ਆਰ. ਐਕਟ (L.A.R.R. Act), 2013' ਦੇ ਅਨੁਸਾਰ ਨਿਉ ਚੰਡੀਗੜ੍ਹ ਐਲਪੀਏ ਦੇ ਮਨਜ਼ੂਰਸ਼ੁਦਾ ਮਾਸਟਰ ਪਲਾਨ 2031 ਦੇ ਅਨੁਸਾਰ ਵੀ.ਆਰ.-7 ਦੇ ਸਰਬਪੱਖੀ ਵਿਕਾਸ ਲਈ 200' ਚੌੜੀ ਸੜਕ ਦੇ ਨਿਰਮਾਣ ਲਈ ਭੂਮੀ ਗ੍ਰਹਿਣ ਦੇ ਨਕਾਰਾਤਮਕ ਸਮਾਜਿਕ ਪ੍ਰਭਾਵਾਂ ਨੂੰ ਘਟਾਉਣ ਲਈ ਤਿਆਰ ਕੀਤੀ ਗਈ ਹੈ। ਸਮਾਜਿਕ ਪ੍ਰਭਾਵ ਪ੍ਰਬੰਧਨ ਯੋਜਨਾ (ਐਸ.ਆਈ.ਐਮ.ਪੀ.) ਵਿੱਚ ਪ੍ਰੋਜੈਕਟ ਦੇ ਡਿਜ਼ਾਈਨ, ਨਿਰਮਾਣ ਅਤੇ ਕਾਰਜਸ਼ੀਲ ਪੜਾਵਾਂ ਦੇ ਦੌਰਾਨ ਨਯੁਨਿਕਰਨ ਕਿਤੇ ਜਾ ਰਹੇ ਨਿਗਰਾਨੀ ਅਤੇ ਸੰਸਥਾਗਤ ਉਪਾਵਾਂ ਦਾ ਇੱਕ ਸਮੂਹ ਸ਼ਾਮਿਲ ਹੈ, ਜੋ ਸਮਾਜਿਕ ਪ੍ਰਭਾਵਾਂ ਨੂੰ ਖਤਮ ਕਰਨ ਜਾਂ ਉਨ੍ਹਾਂ ਨੂੰ ਸਵੀਕਾਰਣ ਦੇ ਪੱਧਰ ਤੱਕ ਘਟਾਉਣ ਲਈ ਹੈ। ਐਸ.ਆਈ.ਐਮ.ਪੀ. ਦਾ ਮੁੱਖ ਉਦੇਸ਼ ਇਹ ਸੁਨਿਸ਼ਚਿਤ ਕਰਨਾ ਹੈ ਕਿ ਵਿਭਿੰਨ ਮਾੜੇ ਪ੍ਰਭਾਵਾਂ ਨੂੰ ਘਟਾਇਆ ਜਾਵੇ ਅਤੇ ਸਕਾਰਾਤਮਕ ਪ੍ਰਭਾਵਾਂ ਨੂੰ ਵਧਾਇਆ ਜਾਵੇ। ਐਸ.ਆਈ.ਐਮ.ਪੀ. ਪ੍ਰੋਜੈਕਟ ਦੇ ਵੱਖ ਵੱਖ ਪੜਾਵਾਂ ਦੌਰਾਨ ਲਾਗੂ ਕੀਤਾ ਜਾਵੇਗਾ ਜੋ ਕਿ, ਪੂਰਵ-ਨਿਰਮਾਣ ਪੜਾਅ, ਨਿਰਮਾਣ ਪੜਾਅ ਅਤੇ ਕਾਰਜਸ਼ੀਲ (ਪੋਸਟ ਨਿਰਮਾਣ) ਪੜਾਅ। ਪ੍ਰੋਜੈਕਟ ਦੇ ਵੱਖ ਵੱਖ ਪੜਾਵਾਂ ਦੌਰਾਨ ਸੁਝਾਏ ਗਏ ਵੱਖ-ਵੱਖ ਪ੍ਰਬੰਧਨ ਉਪਾਵਾਂ ਦਾ ਵੇਰਵਾ ਹੇਠ ਦਿੱਤੇ ਭਾਗ ਵਿੱਚ ਦਿੱਤਾ ਗਿਆ ਹੈ।

5.3 ਨਯੁਨਿਕਰਨ, ਮੁਆਵਜ਼ਾ ਅਤੇ ਪ੍ਰਭਾਵ ਤੋਂ ਬਚਣ ਦੇ ਉਪਾਅ

- ✓ ਜੇ ਹਿੱਸੇਦਾਰਾਂ ਵਿਚਕਾਰ ਕੋਈ ਵਿਵਾਦ ਹੈ, ਤਾਂ ਇਸ ਵਿਵਾਦ ਨੂੰ ਪਹਿਲਾਂ ਹੱਲ ਕੀਤਾ ਜਾਣਾ ਚਾਹੀਦਾ ਹੈ, ਅਤੇ ਇਹ ਸੁਨਿਸ਼ਚਿਤ ਕਰਨਾ ਚਾਹੀਦਾ ਹੈ ਕਿ ਮੁਆਵਜ਼ਾ ਕਾਨੂੰਨੀ ਮਾਲਕਾਂ ਨੂੰ ਹੀ ਦਿੱਤਾ ਗਿਆ ਹੈ।
- ✓ ਪ੍ਰੋਜੈਕਟ ਦੇ ਨਿਰਮਾਣ ਪੜਾਅ ਦੌਰਾਨ ਪ੍ਰਦੂਸ਼ਣ ਦੇ ਪੱਧਰ ਨੂੰ ਘੱਟ ਤੋਂ ਘੱਟ ਕਰਨ ਲਈ ਧਿਆਨ ਰੱਖਣਾ।
- ✓ ਪ੍ਰੋਜੈਕਟ ਕਿਸੇ ਸਥਾਈ ਰਿਹਾਇਸ਼ੀ ਢਾਂਚੇ ਨੂੰ ਵਿਸਥਾਰ ਨਹੀਂ ਕਰੇਗਾ।
- ✓ **ਮੁੜ ਵਸੇਬੇ ਅਤੇ ਮੁੜ ਸਥਾਪਨਾ ਦੇ ਨਯੁਨਿਕਰਨ ਦੇ ਉਪਾਅ:** ਕਿਉਂਕਿ, ਪਿੰਡ ਵਿਚ ਪ੍ਰਭਾਵਿਤ ਜ਼ਮੀਨ ਤੇ ਕੋਈ ਨਹੀਂ ਰਹਿ ਰਿਹਾ ਹੈ, ਅਤੇ ਨਾ ਹੀ ਕਿਸੇ ਨੂੰ ਉਪਰੋਕਤ ਜਾਇਦਾਦ ਤੋਂ ਸਿੱਧੇ ਜਾਂ ਅਸਿੱਧੇ ਤੌਰ ਤੇ ਨਿਰਭਰਤਾ ਕਰਨ ਦਾ ਪਤਾ ਲੱਗਿਆ ਹੈ, ਇਸ ਲਈ ਮੁੜ ਵਸੇਬੇ ਅਤੇ ਮੁੜ ਸਥਾਪਨਾ ਦੇ ਉਪਾਅ ਕਰਨ ਦੀ ਜ਼ਰੂਰਤ ਨਹੀਂ ਹੈ।
- ✓ **ਵਾਤਾਵਰਣ ਅਤੇ ਸਭਿਆਚਾਰਕ ਉਪਾਅ:** ਐਕੁਆਇਰ ਕੀਤੀ ਜਾਣ ਵਾਲੀ ਜ਼ਮੀਨ ਵਿੱਚ ਦਰਖਤ, ਟਿਊਬਵੈੱਲ, ਖੇਤੀਬਾੜੀ ਵਾਲੀ ਜ਼ਮੀਨ ਅਤੇ ਖੇਤ-ਮਾਰਗ ਦੇ ਆਲੇ ਦੁਆਲੇ ਹਨ। ਜਿਵੇਂ ਕਿ ਇਹਨਾਂ ਵਿੱਚੋਂ ਕੁਝ ਦਰਖਤ ਚੰਗੀ ਤਰ੍ਹਾਂ ਵਿਕਸਤ ਹਨ। ਇਸ ਤਰ੍ਹਾਂ ਇਹ ਦਰਸਾਇਆ ਗਿਆ ਹੈ, ਕਿ ਇਹਨਾਂ ਰੁੱਖਾਂ ਨੂੰ ਸੈਕਟਰ ਦੀਆਂ ਸੜਕਾਂ ਦੇ ਦੁਆਲੇ ਜਾਂ ਪਰਿਭਾਸ਼ਿਤ ਲੈਂਡਸਕੇਪ ਖੇਤਰਾਂ ਵਿੱਚ ਦੁਬਾਰਾ ਲਗਾਇਆ ਜਾਣਾ ਚਾਹੀਦਾ ਹੈ। ਹਾਲਾਂਕਿ, ਇਹ ਸੁਝਾਅ ਹੈ ਕਿ ਵੀਆਰ -7 ਦੇ ਹਰੇ ਖੇਤਰਾਂ ਵਿੱਚ ਪ੍ਰਸਤਾਵਿਤ ਲੈਂਡਸਕੇਪ ਅਤੇ ਸ਼ਿਵਾਲੀਕ ਖੇਤਰ

ਦੇ ਆਲੇ ਦੁਆਲੇ ਦੇ ਵਾਤਾਵਰਣ ਅਤੇ ਨਵੇਂ ਚੰਡੀਗੜ੍ਹ ਦੇ ਨਾਲ ਨਾਲ ਚੰਡੀਗੜ੍ਹ ਦੇ ਹਰੇ ਵਾਤਾਵਰਣ ਦੇ ਅਨੁਕੂਲ ਹੋਣਾ ਚਾਹੀਦਾ ਹੈ।

ਪ੍ਰਭਾਵਾਂ ਤੋਂ ਬਚਣ, ਨਿਯੰਤਰਿਤ ਅਤੇ ਮੁਆਵਜ਼ਾ ਦੇਣ ਦੇ ਵੱਖ-ਵੱਖ ਉਪਾਵਾਂ ਬਾਰੇ ਅਗਲੇ ਪੇਜ ਤੇ ਵਿਚਾਰ-ਵਟਾਂਦਰਾ ਕੀਤਾ ਗਿਆ ਹੈ।

5.3.1 ਸਮਾਜਿਕ ਉਪਾਅ

- ਜੇ ਹਿੱਸੇਦਾਰਾਂ ਵਿਚਕਾਰ ਕੋਈ ਵਿਵਾਦ ਹੈ, ਤਾਂ ਇਸ ਵਿਵਾਦ ਨੂੰ ਪਹਿਲਾਂ ਹੱਲ ਕੀਤਾ ਜਾਣਾ ਚਾਹੀਦਾ ਹੈ, ਅਤੇ ਇਹ ਸੁਨਿਸ਼ਚਿਤ ਕਰਨਾ ਚਾਹੀਦਾ ਹੈ ਕਿ ਮੁਆਵਜ਼ਾ ਕਾਨੂੰਨੀ ਅਤੇ ਸਹੀ ਮਾਲਕ ਨੂੰ ਦਿੱਤਾ ਜਾਵੇ।
- ਇਸ ਪ੍ਰੋਜੈਕਟ ਦੇ ਕਾਰਜਸ਼ੀਲ ਅਤੇ ਹੋਰ ਪੜਾਵਾਂ ਦੌਰਾਨ ਪਿੰਡ ਦੀ ਸਥਾਨਕ ਲੇਬਰ ਨੂੰ ਤਰਜੀਹ ਦਿੱਤੀ ਜਾਣੀ ਚਾਹੀਦੀ ਹੈ।
- ਗ੍ਰਾਮ ਪੰਚਾਇਤਾਂ ਨੂੰ ਪਿੰਡ ਦੇ ਜੀਵਨ ਵਿੱਚ ਬਜ਼ੁਰਗਾਂ ਦੀ ਸਾਰਥਕ ਅਤੇ ਲਾਭਕਾਰੀ ਭਾਗੀਦਾਰੀ ਲਈ ਪ੍ਰੋਗਰਾਮ ਬਣਾਉਣ ਵਿੱਚ ਸਹਾਇਤਾ ਕੀਤੀ ਜਾਣੀ ਚਾਹੀਦੀ ਹੈ, ਤਾਂ ਜੋ ਉਹ ਸਾਰੀ ਪ੍ਰਕਿਰਿਆ ਦੌਰਾਨ ਆਪਣੇ ਆਪ ਨੂੰ ਗੁੰਮਾਇਸ਼ ਅਤੇ ਵੱਖ ਮਹਿਸੂਸ ਨਾ ਕਰਨ।
- ਪਿੰਡ ਦੇ ਨੌਜਵਾਨਾਂ ਨੂੰ ਉਨ੍ਹਾਂ ਦੀ ਰੋਜਗਾਰ ਅਤੇ ਯੋਗਤਾ ਵਧਾਉਣ ਲਈ ਤਕਨੀਕੀ ਸਿੱਖਿਆ ਅਤੇ ਲੋੜੀਂਦੀ ਸਿਖਲਾਈ ਦਿੱਤੀ ਜਾਣੀ ਚਾਹੀਦੀ ਹੈ।
- ਰਵਾਇਤ ਅਤੇ ਹਾਸ਼ੀਏ ਦੇ ਵਰਗਾਂ ਦੇ ਉੱਨਤੀ ਲਈ ਯਤਨ ਕੀਤੇ ਜਾਣੇ ਚਾਹੀਦੇ ਹਨ, ਤਾਂ ਜੋ ਫ਼ੈਸਲੇ ਲੈਣ ਅਤੇ ਉਨ੍ਹਾਂ ਦੇ ਰਵਾਇਤੀ ਹੁਨਰਾਂ ਨੂੰ ਵਧਾਉਣ ਅਤੇ ਉਨ੍ਹਾਂ ਦੇ ਨਵੇਂ ਹੁਨਰਾਂ ਦਾ ਵਿਕਾਸ ਕਰਕੇ ਉਨ੍ਹਾਂ ਦੀ ਭਾਗੀਦਾਰੀ ਨੂੰ ਯਕੀਨੀ ਬਣਾਇਆ ਜਾ ਸਕੇ।

5.3.2 ਆਰਥਿਕ ਉਪਾਅ

- ਪ੍ਰੋਜੈਕਟ ਤੋਂ ਪ੍ਰਭਾਵਿਤ ਲੋਕਾਂ ਨੂੰ ਮੁਆਵਜ਼ਾ ਨਿਰਧਾਰਤ ਸਮੇਂ ਸੀਮਾ ਵਿੱਚ ਦਿੱਤਾ ਜਾਣਾ ਚਾਹੀਦਾ ਹੈ।
- ਪ੍ਰੋਜੈਕਟ ਪ੍ਰਭਾਵਿਤ ਲੋਕਾਂ ਨੂੰ ਲਾਭਕਾਰੀ ਵਰਤੋਂ ਅਤੇ ਮੁਆਵਜ਼ੇ ਦੇ ਪੈਸੇ ਦੇ ਸੁਰੱਖਿਅਤ ਨਿਵੇਸ਼ ਲਈ ਤਕਨੀਕੀ ਅਤੇ ਵਿੱਤੀ ਸਲਾਹ ਦਿੱਤੀ ਜਾਣੀ ਚਾਹੀਦੀ ਹੈ।
- ਪ੍ਰੋਜੈਕਟ ਦੌਰਾਨ ਫ਼ਸਲਾਂ ਦੇ ਹੋਏ ਨੁਕਸਾਨ ਦਾ ਮੁਆਵਜ਼ਾ ਸਹੀ ਢੰਗ ਨਾਲ ਅਦਾ ਕਰਨਾ ਚਾਹੀਦਾ ਹੈ। (ਜੇ ਲਾਗੂ ਹੋਵੇ)
- ਭੋਂ ਪ੍ਰਾਪਤ ਕਰਨ ਵਾਲੀ ਸੰਸਥਾ ਨੂੰ ਕੱਚੇ ਮਾਲ ਜੋ ਉਸਾਰੀ ਦੇ ਪੜਾਅ ਦੌਰਾਨ ਆਲੇ ਦੁਆਲੇ ਦੇ ਖੇਤਾਂ ਵਿੱਚ ਵਹਿ ਜਾਣਗੇ, ਕੱਢਣ ਦੇ ਪ੍ਰਬੰਧ ਕਰਨੇ ਚਾਹੀਦੇ ਹਨ।

5.3.3 ਵਾਤਾਵਰਣਕ ਉਪਾਅ

- ਰੁੱਖਾਂ ਦੇ ਮੁਆਵਜ਼ੇ ਨਾਲ ਜੁੜੀ ਨੀਤੀ ਨੂੰ ਸਪੱਸ਼ਟ ਰੂਪ ਵਿੱਚ ਸਮਝਾਇਆ ਜਾਣਾ ਚਾਹੀਦਾ ਹੈ ਅਤੇ ਵੱਧ ਤੋਂ ਵੱਧ ਮੁਆਵਜ਼ਾ ਦਿੱਤਾ ਜਾਣਾ ਚਾਹੀਦਾ ਹੈ।
- ਟ੍ਰੈਫਿਕ ਕਾਰਨ ਹੋਣ ਵਾਲੇ ਪ੍ਰਦੂਸ਼ਣ ਨੂੰ ਘੱਟ ਕਰਨ ਲਈ ਵੱਧ ਤੋਂ ਵੱਧ ਰੁੱਖ ਲਗਾਏ ਜਾਣੇ ਚਾਹੀਦੇ ਹਨ।
- ਪਰਦੇਸੀ ਸਜਾਵਟੀ ਰੁੱਖਾਂ ਦੀ ਬਜਾਏ ਪੌਦੇ ਲਗਾਉਣ ਲਈ ਸਥਾਨਕ ਰੁੱਖਾਂ ਨੂੰ ਤਰਜੀਹ ਦਿੱਤੀ ਜਾਵੇ।
- ਪ੍ਰਭਾਵਿਤ ਰੁੱਖਾਂ ਦੀ ਪੁਨਰ-ਉਤਾਰਨ ਪਿੰਡ ਦੇ ਆਲੇ ਦੁਆਲੇ ਹਰੇ-ਭਰੇ ਖੇਤਰ ਵਿਚ ਕੀਤੀ ਜਾਣੀ ਚਾਹੀਦੀ ਹੈ।

5.4 ਸੰਸਥਾਗਤ ਢਾਂਚੇ ਅਤੇ ਮੁੱਖ ਵਿਅਕਤੀ

ਕਿਉਂਕਿ ਗ੍ਰਹਿਣ ਕਰਨ ਦੇ ਵੱਡੇ ਉਪਾਵਾਂ ਨੂੰ 'ਐਲ.ਏ.ਆਰ.ਆਰ. ਐਕਟ (L.A.R.R. Act), 2013' ਅਧੀਨ ਢੁਕਵੇਂ ਮੁਆਵਜ਼ੇ ਦੇ ਕੇ ਸੰਭਾਲਿਆ ਜਾ ਸਕਦਾ ਹੈ, ਇਸ ਲਈ ਮੁਆਵਜ਼ਾ ਦੇਣ ਲਈ ਜ਼ਿੰਮੇਵਾਰ ਮੁੱਖ ਵਿਅਕਤੀ ਕੁਲੈਕਟਰ ਹੋਵੇਗਾ। ਐਕਟ ਵਿੱਚ ਕੁਲੈਕਟਰ ਨੂੰ ਇੱਕ ਮਾਲੀਆ ਜ਼ਿਲ੍ਹੇ ਦੇ ਕੁਲੈਕਟਰ ਵਜੋਂ ਪਰਿਭਾਸ਼ਤ ਕੀਤਾ ਜਾਂਦਾ ਹੈ, ਅਤੇ ਇਸ ਵਿੱਚ ਇੱਕ ਡਿਪਟੀ ਕਮਿਸ਼ਨਰ ਅਤੇ ਕੋਈ ਹੋਰ ਅਧਿਕਾਰੀ ਸ਼ਾਮਲ ਹੁੰਦਾ ਹੈ, ਜੋ ਖਾਸ ਤੌਰ ਤੇ ਉਚਿਤ ਸਰਕਾਰ ਦੁਆਰਾ ਇੱਕ ਕੁਲੈਕਟਰ ਦੇ ਕੰਮ ਕਰਨ ਲਈ ਨਿਯੁਕਤ ਕੀਤਾ ਜਾਂਦਾ ਹੈ।

ਮਾਲ ਅਤੇ ਭੂਮੀ ਰਿਕਾਰਡ ਵਿਭਾਗ ਦੀ ਇਕ ਮਹੱਤਵਪੂਰਣ ਭੂਮਿਕਾ ਨਿਭਾਏਗਾ, ਅਤੇ ਜ਼ਮੀਨੀ ਮਾਲਕੀ ਨਿਰਧਾਰਤ ਕਰਨ, ਜ਼ਮੀਨੀ ਮਾਪਾਂ ਨੂੰ ਨਿਰਧਾਰਤ ਕਰਨ ਅਤੇ ਮਾਰਕੀਟ ਦੀਆਂ ਦਰਾਂ ਨਿਰਧਾਰਤ ਕਰਨ ਵਿੱਚ ਕੁਲੈਕਟਰ ਦੀ ਸਹਾਇਤਾ ਕਰਨ ਆਦਿ ਲਈ ਸਭ ਤੋਂ ਕਾਬਲ ਹੋਵੇਗਾ।

ਕਿਉਂਕਿ ਇੱਥੇ ਕੋਈ R&R ਸ਼ਾਮਲ ਨਹੀਂ ਹੈ, ਇਸ ਲਈ ਅਜਿਹੇ ਕਿਸੇ ਅਥੋਰਿਟੀ ਦੀ ਜ਼ਰੂਰਤ ਨਹੀਂ ਹੋਵੇਗੀ। ਇਹ ਸਮਾਜਿਕ ਪ੍ਰਭਾਵ ਪ੍ਰਬੰਧਨ ਯੋਜਨਾ (ਐਸ.ਆਈ.ਐਮ.ਪੀ.) ਪੰਜ ਪਿੰਡਾਂ ਦੀ 24.5125 ਏਕੜ ਜ਼ਮੀਨ ਦੇ ਗ੍ਰਹਿਣ ਦੇ ਨਕਾਰਾਤਮਕ ਸਮਾਜਿਕ ਪ੍ਰਭਾਵਾਂ ਨੂੰ ਘਟਾਉਣ ਲਈ ਤਿਆਰ ਕੀਤੀ ਗਈ ਹੈ। ਐਸ.ਆਈ.ਐਮ.ਪੀ. ਨੇ ਜ਼ਮੀਨ ਪ੍ਰਾਪਤੀ, 'ਐਲ.ਏ.ਆਰ.ਆਰ. ਐਕਟ (L.A.R.R. Act), 2013' ਦੇ ਸਹੀ ਅਧਿਕਾਰਾਂ ਲਈ ਮੁਆਵਜ਼ਾ ਅਤੇ ਪਾਰਦਰਸ਼ਤਾ ਦਾ ਪਾਲਣ ਕੀਤਾ ਹੈ। ਇਹ ਐਕਟ ਦੇ ਵਿਸ਼ਲੇਸ਼ਣ ਅਤੇ ਸੰਖੇਪ ਝਾਤ ਤੋਂ ਪ੍ਰਗਟ ਹੁੰਦਾ ਹੈ, ਕਿ 'ਐਲ.ਏ.ਆਰ.ਆਰ. ਐਕਟ (L.A.R.R. Act), 2013' ਅਧੀਨ ਭੂਮੀ ਗ੍ਰਹਿਣ ਲਈ ਮੁਆਵਜ਼ੇ ਦੇ ਪ੍ਰਬੰਧ ਸਮਾਜਿਕ ਅਤੇ ਆਰਥਿਕ ਮੁੱਦਿਆਂ ਦੇ ਪ੍ਰਬੰਧਨ ਲਈ ਕਾਫ਼ੀ ਹੋਣਗੇ, ਇਸ ਤੋਂ ਇਲਾਵਾ, ਐਕਟ ਦੀਆਂ ਧਾਰਾਵਾਂ ਵਿੱਚ ਸਪੱਸ਼ਟਤਾ ਪ੍ਰਦਾਨ ਕਰਨ ਲਈ ਪ੍ਰੋਜੈਕਟ ਦੇ ਹੇਠ ਦਿੱਤੇ ਵਿਆਪਕ ਸਿਧਾਂਤ ਅਪਣਾਏ ਜਾਣਗੇ:

- ✓ ਪੁੱਡਾ ਅਤੇ ਗਮਾਡਾ ਦੇ ਨੁਮਾਇੰਦਿਆਂ ਨਾਲ ਨਿਰੰਤਰ ਵਿਚਾਰ-ਵਟਾਂਦਰੇ ਪ੍ਰੋਜੈਕਟ ਨੂੰ ਲਾਗੂ ਕਰਨ ਦੀ ਮੁੱਖ ਵਿਸ਼ੇਸ਼ਤਾ ਹੋਣਗੇ।
- ✓ ਮੁੜ ਵਸੋਬਾ ਅਤੇ ਮੁੜ ਸਥਾਪਨਾ ਲਈ ਪ੍ਰਸ਼ਾਸਕ ਅਤੇ ਕਮਿਸ਼ਨਰ ਨੂੰ ਸਰਕਾਰ ਦੁਆਰਾ 'ਐਲ.ਏ.ਆਰ.ਆਰ. ਐਕਟ (L.A.R.R. Act), 2013' ਦੇ ਪ੍ਰਬੰਧਾਂ ਅਨੁਸਾਰ ਨਿਯੁਕਤ ਕੀਤਾ ਜਾਵੇਗਾ।
- ✓ ਪ੍ਰੋਜੈਕਟ ਦਾ ਪ੍ਰਬੰਧਕ, R&R ਯੋਜਨਾ ਦੀ ਤਿਆਰੀ ਅਤੇ ਐਲ.ਏ.ਆਰ.ਆਰ. ਐਕਟ 2013 ਦੇ ਪ੍ਰਬੰਧ ਅਨੁਸਾਰ ਕਮ ਨੂੰ ਯਕੀਨੀ ਬਣਾਏਗਾ।
- ✓ ਐਸ.ਆਈ.ਏ. ਦੀ ਰਿਪੋਰਟ 'ਐਲ.ਏ.ਆਰ.ਆਰ. ਐਕਟ (L.A.R.R. Act), 2013' ਦੀ ਧਾਰਾ 7 (5) ਦੇ ਅਨੁਸਾਰ ਪ੍ਰਗਟ ਕੀਤੀ ਜਾਏਗੀ।
- ✓ R&R ਦਾ ਲਾਭ ਐਲ.ਏ.ਆਰ.ਆਰ, 2013 ਦੇ ਦੂਜੇ ਸੈਕਸ਼ਨ ਦੇ ਪ੍ਰਵਾਨਾ ਦੇ ਅਨੁਸਾਰ ਹੋਣਗੇ।

जवाला

- Right to Fair Compensation and Transparency in Land Acquisition, Rehabilitation & Resettlement Act, 2013.
- Master Plan of New Chandigarh for 2008-2031 (from GMADA Website)
- Master Plan of Mullanpur LPA for 2058 (from GMADA Website)
- Change of name of Mullanpur LPA to New Chandigarh LPA vide Notification no. 1186-97-CTP(Pb)/SC-115-vol-2 dated 21st February, 2014
- The Detailed Report of Master Plan, New Chandigarh (Mullanpur) LPA, 2008-2031, pg. 60
- Office of Land Acquisition Collector, Greater Mohali Area Development Authority (GMADA).
- Singh, Ravi Inder, and Karamjit Singh Chahal. 2018. "S.A.S. Nagar Master Plan : A Critical Analysis." 3(8):3–8.
- <https://content.iospress.com/articles/journal-of-resources-energy-and-development/red151206>
- District Census Handbook, Census of India, 2011.
- Primary Census Abstract, Census of India, 2011.
- Census of India, 2011.
- Satellite Image from Google Earth.

ਅਨੁਸਾਰੀ 1 ਹਿੱਸੇਦਾਰਾਂ ਦੀ ਸਲਾਹ ਲਈ ਕਾਰਗੁਜ਼ਾਰੀ

ਨਾਮ:..... ਪਿਠ:..... ਫੋਨ ਨੰ:.....

ਸਮਾਜਿਕ ਪ੍ਰਭਾਵ ਮੁਲਾਂਕਣ ਟੀਮ
 ਚੌਸਲਣੋਜੀ ਵਿੱਗ, ਕਮਰਾ ਨੰਬਰ 303, ਤੀਜੀ ਮੰਜਿਲ
 ਗੁਰੂ ਨਾਨਕ ਦੇਵ ਯੂਨੀਵਰਸਿਟੀ, ਅੰਮ੍ਰਿਤਸਰ

ਪ੍ਰਸ਼ੰਸਕਤ:

ਪ੍ਰਭਾਵਿਤ ਪਰਿਵਾਰਾਂ ਦਾ ਅਨੁਮਾਨ ਲਾਉਣ ਲਈ ਮੁਢਲੀਆਂ ਹਾਲਤਾਂ ਦਾ ਸਮੱਜਿਕ- ਆਰਥਿਕ ਸਰਵੇਖਣ

ਸਵਾਲ ਸੂਚੀ:..... ਮਿਤੀ:.....
 ਜਾਇਦਾਦ ਪਹਿਚਾਣ ਨੰ:..... ਸਮਾਂ:.....
 ਖੋਜ ਨਿਗਰਾਨ ਦਾ ਨਾਂ:.....
 ਗਿਣਤੀਕਾਰ ਦਾ ਨਾਂ:.....

ਸ਼ਬਦਨ ਜਾਣਕਾਰੀ

1. ਨਾਮ
2. ਜਨਮ ਦੀ ਮਿਤੀ
3. ਲਿੰਗ
4. ਜਾਤ
5. ਪੜ੍ਹਾਈ
6. ਸਿੱਖਿਆ
7. ਆਪਣਾ
8. ਕਿੱਤਾ
9. ਵਿਆਹ
10. ਸਿਹਤ ਸੰਬੰਧੀ ਡਾਕਟਰ ਪਹੁੰਚ
 (ਜੇਕਰ ਹਾਂ ਤਾਂ..... ਕਿਲੋਮੀਟਰ)
11. ਕਮਰੇ ਸਮੂਹ
 1. ਔਰਤਾਂ ਦੀ ਗਿਣਤੀ
 2. ਬੱਚਿਆਂ ਦੀ ਗਿਣਤੀ
 3. ਬੁਢੇਗੱਠਾਂ ਦੀ ਗਿਣਤੀ
 3. ਵਿਛਲਗੱਠਾਂ ਦੀ ਗਿਣਤੀ
 5. ਕੀ ਘਰ ਦੀ ਮੁਖੀ ਔਰਤ ਹੈ?
 ਹਾਂ..... ਨਹੀਂ.....

Page: 1

1. ਹਾਂ..... 2. ਨਹੀਂ.....
4. ਜ਼ਮੀਨ ਪ੍ਰਾਪਤੀ ਕਾਰਨ ਸਮੂਹਿਕ ਜਾਇਦਾਦਾਂ ਤੇ ਅਸਰ
 ਵਾਧਾ..... ਘਟਾ..... ਗੋਰੀ ਅਸਰ.....
5. ਸਿਹਤ ਸੰਬੰਧੀ ਤੇ ਅਸਰ
 ਵਾਧਾ..... ਘਟਾ..... ਗੋਰੀ ਅਸਰ.....
6. ਸਕੂਲ ਅਤੇ ਸਿੱਖਿਆ ਉੱਤੇ ਅਸਰ
 ਵਾਧਾ..... ਘਟਾ..... ਗੋਰੀ ਅਸਰ.....
34. ਕੀ ਪ੍ਰਸ਼ੰਸਕਤ ਜਾਂ ਜ਼ਮੀਨ ਪ੍ਰਾਪਤੀ ਕਾਰਨ ਸਥਾਨਕ ਸੰਬੰਧੀ ਤੇ ਪ੍ਰਭਾਵ ਪਵੇਗਾ?
 1. ਹਾਂ..... 2. ਨਹੀਂ.....
35. ਕੀ ਜ਼ਮੀਨ ਪ੍ਰਾਪਤੀ ਤੋਂ ਬਾਅਦ ਹੋਠ ਲਿਖਿਆ ਵਿੱਚ ਬਦਲਾਵ ਆਉਣਗੇ?
 1. ਸਥਾਨਕ ਰਾਜਨੀਤਿਕ ਢਾਂਚੇ ਵਿੱਚ ਬਦਲਾਵ
 ਹਾਂ..... ਨਹੀਂ.....
 2. ਜੰਨ ਸੰਚਿਆ ਵਿੱਚ ਬਦਲਾਵ
 ਹਾਂ..... ਨਹੀਂ.....
 3. ਉਸਤਾਦ ਜਾਣ ਦਾ ਪਤਲਾ
 ਹਾਂ..... ਨਹੀਂ.....
36. ਇਸ ਪ੍ਰਸ਼ੰਸਕਤ ਦਾ ਪਿਠ ਤੋਂ ਕਿਵੇਂ ਦਾ ਅਸਰ ਪਵੇਗਾ?
 1. ਚੰਗਾ..... 2. ਮਾੜਾ.....

ਪਿਠ ਦੇ ਲੋਕਾਂ ਦੀ ਪ੍ਰਸ਼ੰਸਕਤ ਬਾਰੇ ਵਿਚਾਰ:

Page: 2

24.	ਧਾਰਮਿਕ ਥਾਵਾਂ	1. ਐਮ ਜੀ ਨਰੋਗਾ 2. ਸ਼ਰਨ ਸਕੀਮ 3. ਪ੍ਰਧਾਨ ਮੰਤਰੀ ਜਨ ਯੋਜਨਾ 4. ਹੋਰ 5. ਮੰਦਰ 6. ਭੰਗਾ 7. ਹੋਰ
25.	ਪਿੰਡ ਵਿੱਚ ਸਕੂਲ	1. ਐਲਮੈਂਟਰੀ 2. ਮਿਡਲ 3. ਹਾਈ 4. ਸੀਨੀਅਰ ਸੈਕੰਡਰੀ 5. ਪੀਐਚ ਐਲ 6. ਹੋਰ
26.	ਉੱਚੇ ਸਿੱਖਿਆ	1. ਹਾਂ 2. ਨਹੀਂ
27.	ਸਿਹਤ ਸੇਵਾਵਾਂ ਦਾ ਪ੍ਰਬੰਧ	1. ਰਿਸਪੈਂਸੀ 2. ਹਸਪਤਾਲ 3. ਨਿੱਜੀ ਕਲਿਨਿਕ 4. ਹੋਰ
28.	ਪੁਸ਼ਾਂ ਦਾ ਹਸਪਤਾਲ	1. ਹਾਂ 2. ਨਹੀਂ
29.	ਅੰਗਨਵਾੜੀ ਕੇਂਦਰ	1. ਹਾਂ 2. ਨਹੀਂ
30.	ਜੋ ਹਾਂ ਤਾਂ ਕਿੰਨੇ	1. ਹਾਂ 2. ਨਹੀਂ 3. ਸਰਕਾਰੀ ਬਿਧੂ
31.	ਪਿੰਡ ਵਿੱਚ ਹਿੰਸਾ ਤੇ ਸੁਰੱਖਿਆ ਦੀ ਸਥਿਤੀ-ਪੁਰਖੋਦੀ	1. ਚੰਗੀ 2. ਮਾੜੀ
32.	ਪਿੰਡ ਦੀ ਪ੍ਰਚਾਰਿਤ ਵਿੱਚ ਅੱਗ ਦੀ ਨੁਮਾਇੰਦਗੀ	1. ਹਾਂ 2. ਨਹੀਂ 3. ਅੱਗ ਦੀ ਪ੍ਰਚਾਰਿਤ ਵਿੱਚ ਅੱਗ ਦੀ ਨੁਮਾਇੰਦਗੀ
33.	ਜ਼ਮੀਨ ਪ੍ਰਾਪਤੀ ਤੋਂ ਬਾਅਦ ਪ੍ਰਭਾਵ	1. ਪਰਿਵਾਰ ਦੇ ਆਪਸੀ ਮਿਲਵਰਤਨ ਜਾਂ ਫੈਟ ਦੇਣ ਵਿੱਚ ਵਿਘਨ 2. ਹਾਂ 3. ਨਹੀਂ 4. ਅੱਗ ਦੀ ਪ੍ਰਚਾਰਿਤ ਵਿੱਚ ਅੱਗ ਦੀ ਨੁਮਾਇੰਦਗੀ 5. ਹੋਰ

13.	ਸਮਾਜਿਕ ਸੇਵਾਵਾਂ	1. ਨਰਮਾ ਛੁਡਾਉ ਕੇਂਦਰ 2. ਸਹਿਤ ਸੇਵਾਵਾਂ 3. ਹੋਰ 4. ਹੋਰ
14.	ਰਾਜਨੀਤਿਕ ਸੇਵਾਵਾਂ	1. ਪ੍ਰਚਾਰਿਤ 2. ਹੋਰ
15.	ਸਿਵਲ ਸਮਾਜਿਕ ਸੇਵਾਵਾਂ	1. ਨੌਜਵਾਨ ਜਾਂ ਅੱਗੇ ਵੱਧ ਸੇਵਾਵਾਂ 2. ਸਬੋਦੀਆਂ ਦੇ ਕਾਰਜ 3. ਸੁਧਾਰ ਸੇਵਾ 4. ਹੋਰ
16.	ਪ੍ਰਬੰਧਕੀ ਸੇਵਾਵਾਂ	1. ਚੰਗੇ ਚਾਰ 2. ਨੌਕਰਦਾਰ 3. ਸਹਾਇ 4. ਪਟਵਾਲੀ 5. ਪੁਲਿਸ ਚੌਕੀ 6. ਡਾਕਖਾਨਾ 7. ਹੋਰ
17.	ਸਥਾਨਕ ਉਦਯੋਗਿਕ	1. ਹਾਂ 2. ਨਹੀਂ
18.	ਸਥਾਨਕ ਥਾਵਾਂ ਤੇ ਸਹਿਯੋਗ	1. ਪਿੰਡ ਦੀ ਸਥਿਤੀ 2. ਟੋਏ 3. ਸੌਖ 4. ਖੀੜ 5. ਹੋਰ
19.	ਆਵਾਜਾਈ ਦੇ ਸਾਧਨ	1. ਬੱਸ 2. ਰੇਲ 3. ਆਟੋ
20.	ਮੰਡੀ/ਬਜ਼ਾਰ ਡੱਕ ਪਹੁੰਚ	1. 0-5 ਕਿਲੋਮੀਟਰ 2. 5-10 ਕਿਲੋਮੀਟਰ 3. 10 ਤੋਂ ਉੱਪਰ
21.	ਸੌਰ ਸਪਾਟੇ ਦੀਆਂ ਥਾਵਾਂ	1. ਹਾਂ 2. ਨਹੀਂ
22.	ਸਹਿਕਾਰੀ ਅਤੇ ਹੋਰ ਰਹਿਣ ਸਹਿਣ ਸਬੰਧੀ ਸੇਵਾਵਾਂ	1. ਹਾਂ 2. ਨਹੀਂ 3. ਹੋਰ
23.	ਪਿੰਡ ਵਿੱਚ ਵਿਹੜੀਆਂ-ਵਿਹੜੀਆਂ ਸਰਕਾਰੀ ਸੇਵਾਵਾਂ ਲਾਗੂ ਹਨ?	1. ਹਾਂ 2. ਨਹੀਂ

ਨਾਮ: ਪਿੰਡ: ਫੌਨ ਨੰ:

ਸਮਾਜਿਕ ਪ੍ਰਭਾਵ ਮੁਲਾਂਕਣ ਟੀਮ
 ਕੰਸਲਟੈਂਸੀ ਵਿੰਗ, ਭਾਰਾ ਨੰਬਰ 303, ਤ੍ਰਿਜੀ ਮੀਜਿਲ
 ਗੁਰੂ ਨਾਨਕ ਦੇਵ ਯੂਨੀਵਰਸਿਟੀ, ਅੰਮ੍ਰਿਤਸਰ

ਪ੍ਰੋਜੈਕਟ:

ਪ੍ਰਭਾਵਿਤ ਪਰਿਵਾਰਾਂ ਦਾ ਅਨੁਮਾਨ ਲਾਉਣ ਲਈ ਮੁਢਲੀਆਂ ਹਾਲਤਾਂ ਦਾ ਸਮਾਜਿਕ-ਆਰਥਿਕ ਸਰਵੇਖਣ

ਸਥਾਨ ਪੂਰੀ ਮਿਤੀ:

ਜਾਂਦੇ/ਦਾ ਪਹਿਚਾਣ ਨੰ: ਸਮੇਂ:

ਖੋਜ ਨਿਗਰਾਨ ਦਾ ਨਾਂ:

ਗਿਣਤੀਕਾਰ ਦਾ ਨਾਂ:

ਤਸਵੀਰ

ਸ਼ਬਦਕ ਜਾਣਕਾਰੀ

1. ਨਾਮ
2. ਜਨਮ ਦੀ ਮਿਤੀ
3. ਲਿੰਗ
4. ਜਾਤ
5. ਧਰਮ
6. ਸਿੱਖਿਆ
7. ਆਮਦਨ
8. ਕਿੱਤਾ
9. ਵਿਆਹ ਵਿਆਹਿਆ/ਅਣ-ਵਿਆਹਿਆ
10. ਸਿਹਤ ਸੁਭਾਵਾਂ ਤੱਕ ਪਹੁੰਚ ਨਾਹੁ

(ਜੇਕਰ ਹਾਂ ਤਾਂ ਕਿਲੋਮੀਟਰ)

11. ਪਿੰਡ ਵਿੱਚ ਲੋਕਾਂ ਦੇ ਵਸਣ ਦਾ ਤਰੀਕਾ
1. ਰਲ ਮਿਲ ਕੇ
2. ਅਲੱਗ ਅਲੱਗ
3. ਸਮਾਜਿਕ ਦਰਜਾ ਬੁੱਢੀ ਅਨੁਸਾਰ

12. ਸਭਿਅਕ ਸੰਬੰਧਾਂ

1. ਯੂਥ ਕਲੱਬ
2. ਸਿੱਖ
3.
4.

ਸਵੈ ਘੋਸ਼ਣਾ ਪੱਤਰ

ਮੈਂ ਪੁੱਤਰ ਵਾਸੀ ਪਿੰਡ
 /ਸਹਿਰ ਦਾ ਰਹਿਣ ਵਾਲਾ ਹਾਂ।

1. ਮੈਂ ਇਹ ਘੋਸ਼ਣਾ ਕਰਦਾ ਹਾਂ ਕਿ ਸਟੇਟ ਬੈਂਕਲ ਇੰਪ੍ਰੋਵਟ ਆਫਰਟੀ, ਦੀ ਟੀਮ ਵੱਲੋਂ ਮੈਂ ਪ੍ਰੋਜੈਕਟ ਸਬੰਧੀ ਲੜੀ ਨੰਬਰ 1 ਤੋਂ 41 ਤੱਕ ਪ੍ਰਸ਼ਨਾਂ ਦਾ ਉੱਤਰ ਦਿੱਤਾ ਹੈ। ਉਹ ਸਹੀ ਸਮਝ ਭੂਖ ਅਨੁਸਾਰ ਠੀਕ ਵ ਸਹੀ ਹੈ।
2. ਇਸ ਸਬੰਧੀ ਕੁਝ ਵੀ ਲੁਕਾਇਆ ਜਾਂ ਛੁਪਾਇਆ ਨਹੀਂ ਗਿਆ ਹੈ।
3. ਪ੍ਰੋਜੈਕਟ ਸਬੰਧੀ ਪੁੱਛੇ ਗਏ ਪ੍ਰਸ਼ਨਾਂ ਦਾ ਉੱਤਰ ਕਿਸੇ ਫਰ ਜਾਂ ਦਫਾ ਵਿੱਚ ਲਏ ਦਿੱਤਾ ਗਿਆ ਹੈ।
4. ਉਕਤ ਦਿੱਤੀ ਗਈ ਸੂਚਨਾਂ ਮੇਰੇ/ਮੇਰੀ ਸਮਝ ਭੂਖ ਅਨੁਸਾਰ ਠੀਕ ਅਤੇ ਸਹੀ ਹੈ।
5. ਪ੍ਰੋਜੈਕਟ ਦਿੱਤੀ ਗਈ ਸੂਚਨਾਂ ਮੇਰੇ/ਮੇਰੀ ਸਮਝ ਭੂਖ ਅਨੁਸਾਰ ਠੀਕ ਅਤੇ ਸਹੀ ਹੈ।

ਮਿਤੀ:

ਸਵੈ ਘੋਸ਼ਣਾ ਕਰਤਾ ਦੇ ਹਸਤਾਖਰ
 ਪਤਾ

ਖੋਜ ਨਿਗਰਾਨ ਦੇ ਹਸਤਾਖਰ
 ਗਿਣਤੀਕਾਰ ਦੇ ਹਸਤਾਖਰ

40. ਕੋਈ ਧਾਰਮਿਕ ਸਥਾਨ
 ਹਾਂ ਨਹੀਂ
 ਪਰਿਵਾਰ ਦਾ ਵੇਰਵਾ

ਲੜੀ ਨੰ:	ਨਾਮ	ਲਿੰਗ	ਉਮਰ	ਜਿਲਿਆ	ਆਮਦਨ
1.					
2.					
3.					
4.					
5.					
6.					
7.					
8.					
9.					
10.					

9. ਸਿਹਤ ਸੇਵਾਵਾਂ ਤੇ ਅਸਰ
 ਵਾਧਾ ਘਟਾ
 ਕੋਈ ਅਸਰ ਨਹੀਂ

10. ਸਕੂਲ ਅਤੇ ਜਿਲਿਆ ਉੱਤੇ ਅਸਰ
 ਵਾਧਾ ਘਟਾ
 ਕੋਈ ਅਸਰ ਨਹੀਂ

33. ਕੀ ਪ੍ਰੋਜੈਕਟ ਜਾਂ ਸਮੀਨ ਪ੍ਰਾਪਤੀ ਕਾਰਨ ਸਥਾਨਕ ਸੇਵਾਵਾਂ ਤੇ ਪ੍ਰਭਾਵ ਪਵੇਗਾ?
 ਹਾਂ ਨਹੀਂ

34. ਨਿੱਜੀ ਸਾਧਨਾਂ ਤੇ ਪ੍ਰਭਾਵ
 1. ਟਿਊਬਵੈਲ 2. ਕੋਈ ਅਸਥਾਈ ਢਾਂਚਾ
 3. ਦਰਖਤ 4. ਹੋਰ

35. ਕੀ ਸਮੀਨ ਪ੍ਰਾਪਤੀ ਤੋਂ ਬਾਅਦ ਹੇਠ ਲਿਖਿਆਂ ਵਿੱਚ ਬਦਲਾਵ ਆਉਣਗੇ।
 1. ਸਥਾਨਕ ਰਾਜਨੀਤੀ ਢਾਂਚੇ ਵਿੱਚ ਬਦਲਾਵ ਹਾਂ ਨਹੀਂ
 2. ਜੋਨ ਸੰਖਿਆ ਵਿੱਚ ਬਦਲਾਵ ਹਾਂ ਨਹੀਂ
 3. ਉਜਾੜ ਜਾਣ ਦਾ ਖਤਰਾ ਹਾਂ ਨਹੀਂ

36. ਸਮੀਨ ਪ੍ਰਾਪਤੀ ਤੋਂ ਬਾਅਦ ਜਦੋਂ ਤੁਹਾਡੇ ਕੋਲ ਪੈਸਾ ਆ ਜਾਵੇਗਾ ਤਾਂ ਹੇਠ ਲਿਖਿਆ ਉੱਤੇ ਪ੍ਰਭਾਵ ਪਵੇਗਾ
 1. ਦੁਕਮ ਤੇ ਗੈਰ ਕਾਨੂੰਨੀ ਗਤੀਵਿਧੀਆਂ ਵਿੱਚ ਵਾਧਾ ਹਾਂ ਨਹੀਂ
 2. ਆਰਥਿਕ ਖਾਤਾਬਰਨ ਸਥਰਤਾ ਵਿੱਚ ਬਦਲਾਵ ਹਾਂ ਨਹੀਂ
 3. ਨੌਜਵਾਨਾਂ ਵਿੱਚ ਵਾਧਾ ਹਾਂ ਨਹੀਂ
 4. ਪਰਿਵਾਰ ਦੇ ਟੁੱਟਣ ਦਾ ਖਤਰਾ ਹਾਂ ਨਹੀਂ

37. ਕੀ ਸਮੀਨ ਪ੍ਰਾਪਤੀ ਦਾ ਉਹਨਾ ਵਿਆਕਰਤਿਆਂ ਤੇ ਅਸਰ ਹੋਵੇਗਾ ਜੋ ਸਿੱਧੇ ਤੌਰ ਤੇ ਇਸ ਸਮੀਨ ਨਾਲ ਜੋੜੇ ਨਹੀਂ ਹਨ ਪਰ ਸਮੀਨ ਤੋਂ ਪ੍ਰਭਾਵਿਤ ਹੁੰਦੇ ਹਨ।
 ਹਾਂ ਨਹੀਂ

38. ਸਮੀਨ ਵਿੱਚ ਕੌਮ ਕਰਨ ਵਾਲੇ ਮਜ਼ਦੂਰ ਕਿੰਨੇ
 ਕਦੋਂ ਤੋਂ ਕੌਮ ਕਰ ਰਹੇ ਹਨ ਸਾਲ ਮਹੀਨੇ

39. ਕੀ ਪ੍ਰਭਾਵਿਤ ਸਮੀਨ ਵਿੱਚ ਕੋਈ ਢਾਂਚਾ ਆਉਂਦਾ ਹੈ
 ਹਾਂ ਨਹੀਂ

ਸਰਕਾਰੀ ਟੂਟੀ

ਰਾ ਨਾਹ

30. ਗੇਂਦੇ ਪਾਣੀ ਦੀ ਨਿਕਲੀ ਦਾ ਪ੍ਰਬੰਧ
 ਰਾ ਨਾਹ

31. ਪਿਛਾ ਵਿੱਚ ਰਿਸਾ ਤੇ ਬੁਲਮ ਦੀ ਸਹਿਣੀ-ਪਕੌਰੀ
 1. ਚੰਗੀ 2. ਮਾੜੀ

32. ਜ਼ਮੀਨ ਪ੍ਰਾਪਤੀ ਤੋਂ ਬਾਅਦ ਪ੍ਰਭਾਵ
 1. ਆਮਦਨ ਦਾ ਪ੍ਰਭਾਵ
 ਵਾਧਾ ਘਟਾ
 ਕੋਈ ਅਸਰ ਨਹੀਂ

2. ਰਹਿਣ ਸਹਿਣ ਦਾ ਪ੍ਰਭਾਵ
 ਵਾਧਾ ਘਟਾ

3. ਸਥਾਨਕ ਆਰਥਿਕਤਾ ਦਾ ਵਿਘਨ
 ਰਾ ਨਾਹ

4. ਪਰਿਵਾਰ ਦੇ ਆਪਸੀ ਮਿਲਵਰਤਨ ਜਾਂ ਲੈਣ ਦੇਣ ਵਿੱਚ ਵਿਘਨ
 ਰਾ ਨਾਹ

5. ਕੰਗਾਲ ਹੋਣ ਦਾ ਖਤਰਾ
 ਰਾ ਨਾਹ

6. ਔਰਤਾਂ ਦੇ ਰਹਿਣ ਸਹਿਣ ਉੱਤੇ ਅਸਰ
 ਰਾ ਨਾਹ

7. ਭੁਦਰਤੀ ਸਾਧਨਾਂ ਤੇ ਅਸਰ
 ਰਾ ਨਾਹ

8. ਜ਼ਮੀਨ ਪ੍ਰਾਪਤੀ ਕਾਰਨ ਸਮੂਹਿਕ ਜਾਇਦਾਦਾਂ ਤੇ ਅਸਰ
 ਵਾਧਾ ਘਟਾ
 ਕੋਈ ਅਸਰ ਨਹੀਂ

2. ਜੇ ਹਾਂ, ਉੱਥੇ ਕੀ ਕੰਮ ਕਰਦੇ ਹੋ?
 ਖੇਤੀ ਮਜ਼ਦੂਰੀ ਵਪਾਰ ਤੇ ਬਿਜਲੀ

3. ਕੀ ਬਾਹਰੋਂ ਲੋਕ ਪਰਵਾਸ ਲਈ ਪਿਛਾ ਵਿੱਚ ਆਉਂਦੇ ਹਨ?
 ਰਾ ਨਾਹ

4. ਜੇ ਹਾਂ, ਤਾਂ ਕਿਸ ਕੰਮ ਲਈ ਆਉਂਦੇ ਹਨ

22. ਮੁੱਖ ਤੌਰ ਤੇ ਕਿਹੜੀਆਂ ਕਿਹੜੀਆਂ ਆਰਥਿਕ ਗਤੀਵਿਧੀਆਂ ਕੀਤੀਆਂ ਜਾ ਰਹੀਆਂ ਹਨ।
 1. ਖੇਤੀ 2. ਸੰਚਾਰ (ਨੌਕਰੀ)

3. ਵਪਾਰ 3. ਹੋਰ ਕੰਮ

23. ਖਾਦ ਸੁਰੱਖਿਆ
 ਰਾ ਨਾਹ

24. ਕਰਜ਼ੇ ਦੇ ਸਾਧਨ
 1. ਬੈਂਕ 2. ਨਿੱਜੀ ਸ਼ਾਬੂਕਾਰ

3. ਸਹਿਕਾਰੀ ਸੰਗਠਨ

25. ਤੁਹਾਡੇ ਵੱਲੋਂ ਪਿਛਲੇ ਸਮੇਂ ਦੌਰਾਨ ਕਰਜ਼ਾ ਲਿਆ ਗਿਆ ਹੈ?
 ਰਾ ਨਾਹ
 ਜੇ ਹਾਂ ਤਾਂ, ਕਿਸ ਕੰਮ ਲਈ ਅਤੇ ਕਿੰਨਾ?

26. ਮਿਹਨਤਾਨ ਦੀ ਦਰ
 200-300 300-400

400-500 500 ਤੋਂ ਉੱਪਰ

27. ਭੁਦਰਤੀ ਸਾਧਨਾਂ ਤੱਕ ਪਹੁੰਚ
 ਰਾ ਨਾਹ

28. ਘਰ
 ਕੱਚਾ ਪੱਕਾ

29. ਜਲ ਸਪਲਾਈ
 ਰਾ ਨਾਹ

ਅਨੁਸਾਰੀ-2: ਜਨਤਕ ਸੁਣਵਾਈ ਦਾ ਨੋਟਿਸ

(200 Feet Wide VR-7)-10
Date: 15.06.2021

ਦਫਤਰ ਭੌਂ ਪ੍ਰਾਪਤੀ ਕੁਲੈਕਟਰ, ਸ਼ਹਿਰੀ ਵਿਕਾਸ ਵਿਭਾਗ,
(ਪੁੱਛਾ ਭਵਨ, ਸੈਕਟਰ 62, ਸਾਹਿਬਜ਼ਾਦਾ ਅਜੀਤ ਸਿੰਘ ਨਗਰ)

ਸੇਵਾ ਵਿਖੇ,

ਸਰਪੰਚ,
ਪਿੰਡ ਗੁਜ਼ਿਆਰਪੁਰ, ਤਕੀਪੁਰ, ਸਲਾਮਤਪੁਰ,
ਰਸੂਲਪੁਰ ਅਤੇ ਭੜੜੀਆਂ,
ਤਹਿਸੀਲ-ਖਰੜ,
ਜਿਲ੍ਹਾ ਸਾਹਿਬਜ਼ਾਦਾ ਅਜੀਤ ਸਿੰਘ ਨਗਰ।

ਮੀਮੋ ਨੰ: ਐਮ.ਏ/ਐਲ.ਏ.ਸੀ/2021/
ਮਿਤੀ:

ਵਿਸ਼ਾ:- ਨਿਉ ਚੰਡੀਗੜ੍ਹ ਦੇ ਮਾਸਟਰ ਪਲੈਨ ਅਨੁਸਾਰ 200 ਫੁੱਟ ਚੌੜੀ ਵੀ.ਆਰ-7 ਸੜਕ ਦੀ ਭੌਂ ਪ੍ਰਾਪਤੀ ਸਬੰਧੀ, (ਸਮਾਜਿਕ ਪ੍ਰਭਾਵ ਮੁਲਾਂਕਣ (ਐਸ.ਆਈ.ਏ) ਨੋਟੀਫਿਕੇਸ਼ਨ ਦੀ ਪ੍ਰਵਾਨਗੀ ਜਾਰੀ ਕਰਨ ਸਬੰਧੀ, ਦੀ ਭੌਂ ਪ੍ਰਾਪਤੀ ਲਈ ਪਿੰਡ ਗੁਜ਼ਿਆਰਪੁਰ ਤਕੀਪੁਰ, ਸਲਾਮਤਪੁਰ, ਰਸੂਲਪੁਰ ਅਤੇ ਭੜੜੀਆਂ, ਤਹਿਸੀਲ-ਖਰੜ, ਜਿਲ੍ਹਾ ਸਾਹਿਬਜ਼ਾਦਾ ਅਜੀਤ ਸਿੰਘ ਨਗਰ ਦੀ ਸਮਾਜਿਕ ਪ੍ਰਭਾਵ ਮੁਲਾਂਕਣ (ਐਸ.ਆਈ.ਏ) ਦੀ ਧਾਰਾ 5 ਤਹਿਤ ਨਿੱਜੀ ਸੁਣਵਾਈ ਸਬੰਧੀ।

ਵਿਸ਼ਾ ਅੰਕਿਤ ਸਕੀਮ ਸਮਾਜਿਕ ਪ੍ਰਭਾਵ ਮੁਲਾਂਕਣ (ਐਸ.ਆਈ.ਏ) ਦੀ ਨੋਟੀਫਿਕੇਸ਼ਨ ਨੰਬਰ ਨੰਬਰ 06/17/2020-6ਐਚ.ਜੀ1/01 ਮਿਤੀ 01.01.2021 ਰਾਹੀਂ ਪ੍ਰਕਾਸ਼ਿਤ ਕਰਵਾਈ ਗਈ ਸੀ, ਜਿਸ ਦੀ ਡਰਾਫਟ ਰਿਪੋਰਟ ਗੁਰੂ ਨਾਨਕ ਦੇਵ ਯੂਨੀਵਰਸਿਟੀ, ਅਮ੍ਰਿਤਸਰ (ਪੰਜਾਬ) ਵੱਲੋਂ ਤਿਆਰ ਕੀਤੀ ਗਈ ਹੈ। ਇਸ ਰਿਪੋਰਟ ਤੇ ਪ੍ਰਭਾਵਿਤ ਪਿੰਡਾਂ ਦੇ ਭੌਂ ਮਾਲਕਾਂ ਦੀ ਟਿੱਪਣੀ ਭੌਂ ਪ੍ਰਾਪਤੀ ਕੁਲੈਕਟਰ, ਗਮਾਡਾ, ਸਾਹਿਬਜ਼ਾਦਾ ਅਜੀਤ ਸਿੰਘ ਨਗਰ ਜੀ ਵੱਲੋਂ ਲਈ ਜਾਣੀ ਹੈ, ਜਿਸ ਦੀ ਜਨਤਕ ਸੁਣਵਾਈ ਮਿਤੀ 02.07.2021 ਨੂੰ ਗੁਰੂਦੁਆਰਾ ਪਿੰਡ ਸਲਾਮਤਪੁਰ ਵਿਖੇ ਸਮਾਂ ਸਵੇਰੇ 10:00 ਵਜੇ ਕੀਤੀ ਜਾਣੀ ਹੈ। ਇਸ ਲਈ ਇਸ ਨੂੰ ਅਤਿ ਜ਼ਰੂਰੀ ਸਮਝਿਆ ਜਾਵੇ ਅਤੇ ਹਾਜ਼ਰ ਹੋਣਾ ਯਕੀਨੀ ਬਣਾਇਆ ਜਾਵੇ।

ਭੌਂ ਪ੍ਰਾਪਤੀ ਕੁਲੈਕਟਰ

ਪਿੱਠ ਅੰਕਣ ਨੰ: ਐਮ.ਏ/ਐਲ.ਏ.ਸੀ/2021 / 74867 ਮਿਤੀ: 30/6/21

ਉਪਰੋਕਤ ਦਾ ਉੱਤਾਰ:-

- (1) The Head, (SIA) units Guru Nanak Dev University, Amritsar, (Punjab) ਨੂੰ ਭੇਜ ਕੇ ਲਿਖਿਆ ਜਾਂਦਾ ਹੈ ਕਿ ਉਕਤ ਮਿਤੀ ਨੂੰ ਆਪਣੀ ਰਿਪੋਰਟ ਨਾਲ ਲੈ ਕੇ ਪੰਚਾਇਤਾਂ ਤੇ ਟਿੱਪਣੀ ਨੋਟ ਕੀਤੀ ਜਾਵੇ।

ਭੌਂ ਪ੍ਰਾਪਤੀ ਕੁਲੈਕਟਰ

ਅਨੁਸਾਰੀ-3: ਮਿਤੀ 02/07/2021 ਨੂੰ ਹੋਈ ਜਨਤਕ ਸੁਣਵਾਈ ਦਾ ਸੁਝਾਅ

L.A.R.R. ACT, 2013 ਦੇ ਉਪਬੰਧਾਂ ਅਨੁਸਾਰ, "ਜਦੋਂ ਵੀ ਧਾਰਾ-4 ਅਧੀਨ ਸਮਾਜਿਕ ਪ੍ਰਭਾਵ ਮੁਲਾਂਕਣ ਤਿਆਰ ਕਰਨ ਦੀ ਲੋੜ ਹੁੰਦੀ ਹੈ, ਤਾਂ ਸਰਕਾਰ ਇਹ ਸੁਨਿਸ਼ਚਿਤ ਕਰੇਗੀ ਕਿ ਤਾਰੀਖ ਬਾਰੇ ਲੋੜੀਂਦੀ ਪ੍ਰਚਾਰ ਕਰਨ ਤੋਂ ਬਾਅਦ ਪ੍ਰਭਾਵਤ ਖੇਤਰ ਵਿੱਚ ਜਨਤਕ ਸੁਣਵਾਈ ਕੀਤੀ ਜਾਵੇ। ਪ੍ਰਭਾਵਤ ਪਰਿਵਾਰਾਂ ਦੇ ਵਿਚਾਰਾਂ ਨੂੰ ਦਰਜ ਕਰਨ ਅਤੇ ਸਮਾਜਿਕ ਪ੍ਰਭਾਵ ਮੁਲਾਂਕਣ ਰਿਪੋਰਟ ਵਿੱਚ ਸ਼ਾਮਲ ਕੀਤੇ ਜਾਣ ਲਈ, ਜਨਤਕ ਸੁਣਵਾਈ ਦਾ ਸਮਾਂ ਅਤੇ ਸਥਾਨ" L.A.R.R. ACT, 2013 ਦੀ ਧਾਰਾ 5 ਅਧੀਨ ਇਸ ਵਿਵਸਥਾ ਨੂੰ ਧਿਆਨ ਵਿੱਚ ਰੱਖਦਿਆਂ, 02 ਜੁਲਾਈ, 2021 ਨੂੰ ਪਿੰਡ ਸਲਾਮਤਪੁਰ, ਤਹਿਸੀਲ ਖਰੜ, ਐਸ.ਏ.ਐੱਸ. ਨਗਰ ਵਿਖੇ ਗੁਰਦੁਆਰਾ (ਇਕ ਧਾਰਮਿਕ ਅਸਥਾਨ) ਵਿਖੇ ਜਨਤਕ ਸੁਣਵਾਈ ਕੀਤੀ ਗਈ। ਇਹ ਅਭਿਆਸ ਉਸੇ ਪਿੰਡ ਵਿੱਚ ਗਮਾਡਾ ਦੁਆਰਾ 24.5125 ਏਕੜ ਦੇ ਪ੍ਰਸਤਾਵਿਤ ਜ਼ਮੀਨੀ ਗ੍ਰਹਿਣ ਤੋਂ ਪ੍ਰਭਾਵਤ ਹੋਣ ਵਾਲੇ ਪਰਿਵਾਰਾਂ ਦੇ ਵਿਚਾਰਾਂ ਦੀ ਜਾਂਚ ਕਰਨ ਅਤੇ ਰਿਕਾਰਡ ਕਰਨ ਲਈ ਕੀਤਾ ਗਿਆ ਸੀ।

ਜਨਤਕ ਸੁਣਵਾਈ ਵਿੱਚ ਪ੍ਰਭਾਵਤ ਪਰਿਵਾਰਾਂ, ਗਮਾਡਾ (ਪ੍ਰਾਪਤੀ ਸੰਸਥਾ) ਦੇ ਨੁਮਾਇੰਦੇ, ਰੇਵਿਨਯੂ ਦਫ਼ਤਰ ਦੇ ਅਧਿਕਾਰੀ, ਅਤੇ ਐਸ.ਆਈ.ਏ ਅਧਿਐਨ ਕਰਨ ਵਾਲੇ ਸਮਾਜਿਕ ਪ੍ਰਭਾਵ ਮੁਲਾਂਕਣ ਟੀਮ ਸ਼ਾਮਲ ਹੋਏ। ਐਸ.ਆਈ.ਏ ਦੀ ਟੀਮ ਨੇ ਸਾਰੀ ਪ੍ਰਕਿਰਿਆ ਵਿੱਚ ਸਹਾਇਤਾ ਕੀਤੀ ਅਤੇ ਸਾਰੇ ਭਾਗੀਦਾਰਾਂ ਖਾਸਕਰ ਗ੍ਰਾਮ ਪੰਚਾਇਤ ਦੇ ਮੈਂਬਰਾਂ ਨੂੰ ਜਨਤਕ ਸੁਣਵਾਈ ਦੇ ਉਦੇਸ਼ ਅਤੇ ਮਹੱਤਤਾ ਬਾਰੇ ਵਿਸਥਾਰ ਵਿੱਚ ਦੱਸਿਆ। (ਭਾਗੀਦਾਰਾਂ ਦੀ ਸੂਚੀ ਅਨੁਸਾਰੀ -5 ਵਿੱਚ ਜੁੜੀ ਹੈ)

ਜਨਤਕ ਸੁਣਵਾਈ ਦੌਰਾਨ ਪ੍ਰਸਤਾਵਿਤ ਪ੍ਰਾਪਤੀ ਸੰਬੰਧੀ ਵੱਖ ਵੱਖ ਪਹਿਲੂਆਂ ਬਾਰੇ ਵਿਸਥਾਰ ਨਾਲ ਵਿਚਾਰ ਵਟਾਂਦਰੇ ਕੀਤੇ ਗਏ ਅਤੇ ਪੰਚਾਇਤ ਨੂੰ ਆਪਣੇ ਵਿਚਾਰਾਂ ਨੂੰ ਦਰਜ ਕਰਾਉਣ ਲਈ ਬੇਨਤੀ ਕੀਤੀ ਗਈ, ਤਾਂ ਜੋ ਉਨ੍ਹਾਂ ਨੂੰ ਅੰਤਮ ਸਮਾਜਿਕ ਪ੍ਰਭਾਵ ਮੁਲਾਂਕਣ ਰਿਪੋਰਟ ਵਿੱਚ ਸ਼ਾਮਲ ਕੀਤਾ ਜਾ ਸਕੇ। L.A.R.R. ACT, 2013 ਦੀਆਂ ਧਾਰਾਵਾਂ ਅਨੁਸਾਰ ਸਾਰੀ ਪ੍ਰਕਿਰਿਆ ਨੂੰ ਵੀਡੀਓ ਗ੍ਰਾਫ ਕੀਤਾ ਗਿਆ ਸੀ। ਪੰਚਾਇਤ ਦੀ ਨੁਮਾਇੰਦਗੀ ਦਾ ਵੇਰਵਾ ਜਿਵੇਂ ਕਿ ਉਹਨਾਂ ਦੁਆਰਾ ਜਨਤਕ ਸੁਣਵਾਈ ਦੌਰਾਨ ਦੱਸਿਆ ਗਿਆ ਹੈ:

- ❖ ਜਨਤਕ ਸੁਣਵਾਈ ਦੌਰਾਨ ਸਾਰੇ ਨੁਮਾਇੰਦਿਆਂ ਨੇ ਜ਼ਮੀਨ ਦੀ ਕੀਮਤ ਆਮ ਰਜਿਸਟਰੀ ਰੇਟ ਨਾਲੋਂ ਚਾਰ ਗੁਣਾ ਦੇਣ ਦੀ ਮੰਗ ਕੀਤੀ ਹੈ।
- ❖ ਨੌਜਵਾਨਾਂ ਨੇ ਮੰਗ ਕੀਤੀ ਹੈ ਕਿ, ਇੱਕ ਵਿਅਕਤੀ ਨੂੰ ਨੌਕਰੀ, ਮੁਫਤ ਕੁਨੈਕਸ਼ਨ ਅਤੇ ਉਜਾੜੇ ਦੇ ਮੁਆਵਜ਼ੇ ਦੀ ਮੰਗ ਕੀਤੀ ਹੈ, ਤਾਂ ਜੋ ਹਰੇਕ ਪ੍ਰਭਾਵਿਤ ਪਰਿਵਾਰ ਨੂੰ ਸਹਾਇਤਾ ਦਿੱਤੀ ਜਾ ਸਕੇ।
- ❖ ਇਸੇ ਤਰ੍ਹਾਂ, 'ਲੈਂਡ ਪੁਲਿੰਗ' ਦੇ ਮੁੱਦੇ ਤੇ, ਪ੍ਰਭਾਵਿਤ ਹੋਰ ਮਾਲਕਾਂ ਨੇ ਜ਼ਮੀਨ ਐਕੁਆਇਰ ਕਰਨ ਲਈ ਲੈਂਡ ਪੁਲਿੰਗ ਪ੍ਰਣਾਲੀ ਦੀ ਮੰਗ ਕੀਤੀ ਹੈ।
- ❖ ਸਲਾਮਤਪੁਰ ਪਿੰਡ ਦੇ ਨੁਮਾਇੰਦਿਆਂ ਨੇ ਦੱਸਿਆ ਕਿ, ਸ਼ਾਮਲਾਟ ਜ਼ਮੀਨ ਤੇ ਕੇਸ ਚੱਲ ਰਿਹਾ ਹੈ। ਇਸ ਤਰ੍ਹਾਂ, ਪੰਚਾਇਤੀ ਰਸਤੇ (ਸ਼ਾਮਲਾਟ ਜ਼ਮੀਨ) ਤੇ ਕੋਰਟ ਵੱਲੋਂ ਸੱਟੇ ਲੱਗਿਆ ਹੋਆ ਹੈ।

ਇਸ ਮੁੱਦੇ ਨੂੰ ਛੱਡਕੇ ਬਾਕਿ ਪੰਜੇ ਪਿੰਡਾਂ ਦੇ ਨੁਮਾਇੰਦੇ ਭੋਂ ਪ੍ਰਾਪਤੀ ਲਈ ਤਿਆਰ ਹਨ।

ਅਨੁਸਾਰੀ-4: ਜਨਤਕ ਸੁਣਵਾਈ ਦੀਆਂ ਤਸਵੀਰਾਂ ਮਿਤੀ 02/07/2021



ਅਨੁਸਾਰੀ-5: ਜਨਤਕ ਸੁਣਵਾਈ ਵਿੱਚ ਹਿੱਸਾ ਲੈਣ ਵਾਲਿਆਂ ਦੀ ਸੂਚੀ

ਹਾਜ਼ਰੀ ਰਿਪੋਰਟ

ਵਿਸ਼ਾ:- ਨਿਉ ਚੰਡੀਗੜ੍ਹ ਦੇ ਮਾਸਟਰ ਪਲੈਨ ਅਨੁਸਾਰ 200 ਫੁੱਟ ਚੌੜੀ ਵੀ.ਆਰ-7 ਸੜਕ ਦੀ ਭੌਂ ਪ੍ਰਾਪਤੀ ਸਬੰਧੀ, (ਸਮਾਜਿਕ ਪ੍ਰਭਾਵ ਮੁਲਾਂਕਣ (ਐਸ.ਆਈ.ਏ) ਨੋਟੀਫਿਕੇਸ਼ਨ ਦੀ ਪ੍ਰਵਾਨਗੀ ਜਾਰੀ ਕਰਨ ਸਬੰਧੀ, ਦੀ ਭੌਂ ਪ੍ਰਾਪਤੀ ਲਈ ਪਿੰਡ ਹੁਸ਼ਿਆਰਪੁਰ ਤਕੀਪੁਰ, ਸਲਾਮਤਪੁਰ, ਰਸੂਲਪੁਰ ਅਤੇ ਭੜੌਂਜੀਆਂ, ਤਹਿਸੀਲ-ਖਰੜ, ਜਿਲ੍ਹਾ ਸਾਹਿਬਜ਼ਾਦਾ ਅਜੀਤ ਸਿੰਘ ਨਗਰ ਦੀ ਸਮਾਜਿਕ ਪ੍ਰਭਾਵ ਮੁਲਾਂਕਣ (ਐਸ.ਆਈ.ਏ) ਦੀ ਧਾਰਾ 5 ਤਹਿਤ ਨਿੱਜੀ ਸੁਣਵਾਈ ਦੀ ਮੀਟਿੰਗ ਮਿਤੀ 02.07.2021 ਸਬੰਧੀ।

ਲੜੀ ਨੰਬਰ	ਨਾਮ	ਪਿੰਡ ਦਾ ਨਾਮ	ਮੋਬਾਇਲ ਨੰਬਰ	ਹਸਤਾਖਰ
(1)	ਕੁਰੀਪ ਸਿੰਘ	ਸਲਾਮਤਪੁਰ	98555 28428	Kur
(2)	ਗੁਰਦੇਵ ਸਿੰਘ	ਤਕੀਪੁਰ	98158 27055	
(3)	ਸਮਰੀਕ ਸਿੰਘ	ਤਕੀਪੁਰ	98159 10890	
(4)	ਸਮਰੀਕ ਸਿੰਘ	ਸਲਾਮਤਪੁਰ	94646 42981	
(5)	ਬਲਦੇਵ ਸਿੰਘ	ਸਲਾਮਤਪੁਰ	94178 20906	
(6)	ਬਲਦੇਵ ਸਿੰਘ	ਸਲਾਮਤਪੁਰ	84371 8823	
(7)	ਗੁਰਦੇਵ ਸਿੰਘ	ਸਲਾਮਤਪੁਰ	95923 73316	
(8)	ਦੇਵ ਸਿੰਘ	71	95922 87273	
(9)	ਗੁਰਦੇਵ ਸਿੰਘ	ਸਲਾਮਤਪੁਰ	94780 2016	
(10)	ਗੁਰਦੇਵ ਸਿੰਘ	ਸਲਾਮਤਪੁਰ	9888 354925	
(11)	ਗੁਰਦੇਵ ਸਿੰਘ	ਸਲਾਮਤਪੁਰ	9464 641921	
(12)	ਗੁਰਦੇਵ ਸਿੰਘ	ਸਲਾਮਤਪੁਰ	98559 49394	
(13)	ਬਲਦੇਵ ਸਿੰਘ	ਸਲਾਮਤਪੁਰ	98554 53316	
(14)	ਤਕੀਪੁਰ ਸਿੰਘ	ਸਲਾਮਤਪੁਰ	94785 52731	
(15)	ਪਿਆਰ ਸਿੰਘ	ਸਲਾਮਤਪੁਰ	9464 987877	
(16)				

ਅਨੁਸਾਰੀ-6: ਮਾਹਰ ਸਮੂਹ ਵੱਲੋਂ ਸਮੀਖਿਆ ਮਿਤੀ 22/09/2021

'ਐਲ.ਏ.ਆਰ.ਆਰ. ਐਕਟ (L.A.R.R. Act), 2013' ਦੇ ਉਪਬੰਧਾਂ ਦੇ ਅਨੁਸਾਰ, "ਜਦੋਂ ਵੀ ਕਿਸੇ ਸਮਾਜਿਕ ਪ੍ਰਭਾਵ ਮੁਲਾਂਕਣ ਨੂੰ ਸੈਕਸ਼ਨ -7 ਦੇ ਤਹਿਤ ਤਿਆਰ ਕਰਨ ਦੀ ਜ਼ਰੂਰਤ ਹੁੰਦੀ ਹੈ, ਉਹਦੇ, 'ਇੱਕ ਮਾਹਰ ਸਮੂਹ ਦੁਆਰਾ ਸਮਾਜਿਕ ਪ੍ਰਭਾਵ ਮੁਲਾਂਕਣ ਰਿਪੋਰਟ ਦਾ ਮੁਲਾਂਕਣ ਕੀਤਾ ਜਾਂਦਾ ਹੈ", ਉਚਿਤ ਸਰਕਾਰ ਸਮਾਜਿਕ ਪ੍ਰਭਾਵ ਮੁਲਾਂਕਣ ਦੀ ਰਿਪੋਰਟ ਨੂੰ ਯਕੀਨੀ ਬਣਾਏਗੀ ਅਤੇ ਉਸਦਾ ਮੁਲਾਂਕਣ ਇੱਕ ਸੁਤੰਤਰ ਬਹੁ-ਅਨੁਸ਼ਾਸਨੀ ਮਾਹਰ ਸਮੂਹ ਦੁਆਰਾ ਕੀਤਾ ਜਾਂਦਾ ਹੈ। 'ਐਲ.ਏ.ਆਰ.ਆਰ. ਐਕਟ (L.A.R.R. Act), 2013' ਦੀ ਧਾਰਾ-7 ਦੇ ਅਧੀਨ ਇਸ ਵਿਵਸਥਾ ਨੂੰ ਧਿਆਨ ਵਿੱਚ ਰੱਖਦੇ ਹੋਏ, ਇੱਕ ਮਾਹਰ ਸਮੂਹ ਸਮੀਖਿਆ ਮੀਟਿੰਗ ਸ਼੍ਰੀ ਕੇ.ਐਸ. ਸਿੱਧੂ (ਸੇਵਾਮੁਕਤ ਆਈ.ਏ.ਐਸ) ਦੀ ਪ੍ਰਧਾਨਗੀ ਹੇਠ 22 ਸਤੰਬਰ, 2021 ਨੂੰ ਕਮੇਟੀ ਰੂਮ, ਤੀਜੀ ਮੰਜ਼ਿਲ, ਪੁੱਡਾ ਭਵਨ ਵਿਖੇ ਹੋਈ ਸੀ।

ਮਾਹਰ ਸਮੂਹ ਤੋਂ ਇਲਾਵਾ, ਮੀਟਿੰਗ ਵਿੱਚ ਗਮਾਡਾ (ਪ੍ਰਾਪਤੀ ਸੰਸਥਾ) ਦੇ ਨੁਮਾਇੰਦੇ, ਗ੍ਰਾਮ ਪੰਚਾਇਤ ਅਤੇ ਸਮਾਜਿਕ ਪ੍ਰਭਾਵ ਮੁਲਾਂਕਣ ਟੀਮ ਦੇ ਨੁਮਾਇੰਦੇ ਸ਼ਾਮਲ ਹੋਏ, ਜਿਨ੍ਹਾਂ ਨੇ ਐਸ.ਆਈ.ਏ. ਅਧਿਐਨ ਕੀਤਾ। ਐਸ.ਆਈ.ਏ. ਦੀ ਟੀਮ ਨੇ ਪੂਰੀ ਪ੍ਰਕਿਰਿਆ ਸਮਝਾਉਣ ਵਿੱਚ ਸਹਾਇਤਾ ਕੀਤੀ ਅਤੇ ਵਿਸਥਾਰ ਨਾਲ ਅਧਿਐਨ ਬਾਰੇ ਦੱਸਿਆ, ਜੋ ਇਸ ਉਦੇਸ਼ ਨੂੰ ਪੂਰਾ ਕਰਨ ਲਈ ਕੀਤਾ ਗਿਆ ਸੀ। (ਹਿੱਸੇਦਾਰਾਂ ਦੇ ਸੂਚੀ ਅੰਤਿਕਾ-8 ਵਿੱਖੇ)

ਸਮਾਜਿਕ ਪ੍ਰਭਾਵ ਮੁਲਾਂਕਣ (ਐਸ.ਆਈ.ਏ.) ਦਾ ਅਧਿਐਨ ਭੌਤਿਕ ਯੋਜਨਾਬੰਦੀ ਅਤੇ ਆਰਕੀਟੈਕਚਰ ਵਿਭਾਗ, ਗੁਰੂ ਨਾਨਕ ਦੇਵ ਯੂਨੀਵਰਸਿਟੀ, ਅੰਮ੍ਰਿਤਸਰ ਦੁਆਰਾ ਕੀਤਾ ਗਿਆ, ਜਿਸ ਨੇ ਡਰਾਫਟ ਐਸ.ਆਈ.ਏ. ਸਟੱਡੀ ਰਿਪੋਰਟ ਸੌਂਪ ਦਿੱਤੀ, ਜਿਸਦਾ ਮੁਲਾਂਕਣ ਮਾਹਰ ਸਮੂਹ ਦੁਆਰਾ ਕੀਤਾ ਗਿਆ ਹੈ, ਜਿਸ ਵਿੱਚ ਦੋ ਗੈਰ-ਅਧਿਕਾਰਤ ਸਮਾਜਿਕ ਵਿਗਿਆਨੀ (ਪ੍ਰੋ. ਰਾਜੇਸ਼ ਗਿੱਲ ਅਤੇ ਪ੍ਰੋ. ਰਮਨਜੀਤ ਕੌਰ ਜੌਹਲ), ਵਖ-ਵਖ ਪਿੰਡਾਂ ਦੀ ਪੰਚਾਇਤ ਦੇ ਨੁਮਾਇੰਦੇ ਸਨ (ਮਾਹਰ ਸਮੂਹ ਸਮੀਖਿਆ ਮੀਟਿੰਗ ਦੀਆਂ ਜਾਦਗਾਰੀ ਅੰਤਿਕਾ-7 ਵਿੱਖੇ ਹੈਂ)

ਮਾਹਰ ਸਮੂਹ ਨੇ ਖੋਜਾਂ ਬਾਰੇ ਪ੍ਰਸੰਸਾ ਕੀਤੀ ਅਤੇ ਵੀਸੀ ਦੌਰਾਨ ਹੇਠ ਲਿਖੇ ਸੁਝਾਅ ਦਿੱਤੇ ਗਏ –

- ਕਿਉਂਕਿ ਪ੍ਰਸਤਾਵਿਤ ਜ਼ਮੀਨ ਤੇ ਵੱਡੀ ਗਿਣਤੀ ਵਿੱਚ ਦਰੱਖਤ ਹਨ, ਕਮੇਟੀ ਮੈਂਬਰਾਂ ਨੇ ਗਮਾਡਾ ਨੂੰ ਹਰੀ ਪੱਟੀ ਅਤੇ ਸੜਕ ਦੇ ਸਹੀ ਰਸਤੇ ਵਿੱਚ ਮੌਜੂਦਾ ਦਰੱਖਤਾਂ ਦੀ ਵੱਧ ਤੋਂ ਵੱਧ ਪੁਨਰ ਸਥਾਪਨਾ ਅਤੇ ਸੰਭਾਲ ਨੂੰ ਯਕੀਨੀ ਬਣਾਉਣ ਦੇ ਨਿਰਦੇਸ਼ ਦਿੱਤੇ ਹਨ ।
- ਸਬੰਧਤ ਗ੍ਰਾਮ ਪੰਚਾਇਤਾਂ ਦੇ ਨੁਮਾਇੰਦਿਆਂ ਨੇ ਬੁਨਿਆਦੀ ਢਾਂਚੇ ਦੀ ਬਿਹਤਰ ਪਹੁੰਚ ਲਈ ਕੁਝ ਡਿਵਾਈਡਰ ਕੱਟ ਦੇਣ ਦੀ ਬੇਨਤੀ ਕੀਤੀ ਹੈ। ਮਾਹਰ ਸਮੀਖਿਆ ਕਮੇਟੀ ਦੇ ਮੈਂਬਰ ਨੇ ਗਮਾਡਾ ਦੇ ਅਧਿਕਾਰੀਆਂ ਨੂੰ ਇਸ ਪੱਖੋਂ ਕੰਮ ਕਰਨ ਦੇ ਨਿਰਦੇਸ਼ ਦਿੱਤੇ ।

ਮਾਹਰ ਸਮੂਹ ਇਸ ਰਾਏ ਨਾਲ ਸਹਿਮਤ ਹੋ ਗਿਆ ਸੀ, ਕਿ ਪ੍ਰਸਤਾਵਿਤ ਸ਼ਹਿਰੀ ਵਿਕਾਸ ਨੂੰ "Right to Fair Compensation & Transparency in Land Acquisition, Rehabilitation & Resettlement Act, 2013" ਦੇ ਭਾਗ-2(i)(e) ਵਿੱਚ ਰੂਪ ਰੇਖਾ ਦਿੱਤੀ ਗਈ ਹੈ। ਇਸ ਲਈ, ਇਹ ਜਨਤਕ ਉਦੇਸ਼ ਦੀ ਪੂਰਤੀ ਕਰਦਾ ਹੈ। ਸੋਸ਼ਲ ਇੰਪੈਕਟ ਅਸੈਸਮੈਂਟ ਰਿਪੋਰਟ ਦਾ ਮੁਲਾਂਕਣ ਕਰਦੇ ਹੋਏ, ਕਮੇਟੀ ਨੇ ਪਾਇਆ ਹੈ ਕਿ ਵੀ.ਆਰ.-7, ਨਿਉ ਚੰਡੀਗੜ੍ਹ ਨੂੰ ਨਵੇਂ ਚੰਡੀਗੜ੍ਹ ਦੇ ਮਾਸਟਰ ਪਲਾਨ ਦੇ ਅਨੁਸਾਰ ਲਾਗੂ ਕੀਤਾ ਜਾ ਰਿਹਾ ਹੈ। ਇਸ ਲਈ, ਇਸ ਯੋਜਨਾਬੱਧ ਵਿਕਾਸ ਦੇ ਅਧੀਨ ਕੋਈ ਸੰਭਵ ਵਿਕਲਪ ਨਹੀਂ ਹਨ, ਅਤੇ ਪ੍ਰਾਪਤੀ ਲਈ ਪ੍ਰਸਤਾਵਿਤ ਜ਼ਮੀਨ ਘੱਟੋ ਘੱਟ ਲੋੜੀਂਦੀ ਹੈ।

ਮੀਟਿੰਗ ਦੀ ਸਮਾਪਤੀ ਵੇਲੇ ਸ਼ਾਮਲ ਭਾਗੀਦਾਰਾਂ ਨੇ ਪ੍ਰਧਾਨ ਦਾ ਧੰਨਵਾਦ ਕੀਤਾ ।

ਅਨੁਸਾਰੀ-7: ਮਾਹਰ ਸਮੂਹ ਵੱਲੋਂ ਸਮੀਖਿਆ ਦੀਆਂ ਤਸਵੀਰਾਂ ਮਿਤੀ 22/09/2021



ਅਨੁਸਾਰੀ-8: ਮਾਹਰ ਸਮੂਹ ਵਿੱਚ ਹਿੱਸਾ ਲੈਣ ਵਾਲਿਆਂ ਦੀ ਸੂਚੀ

Attendance sheet for meeting of expert group of Social Impact Assessment Appraisal Committee for scheme namely 200 ft wide road VR-7 for disposal of storm sewer at Puda Bhawan on Dated 22-09-2021

Sr No	Name	Village Name	Mobile no	Signature
1.	ਮਾਣੀਕ ਸਿੰਘ	ਗੁਜਰਗੜ	9878084833	ਮਾਣੀਕ ਸਿੰਘ
2.	ਗੁਰਦੇਵ ਸਿੰਘ	ਗੁਜਰਗੜ	8146606055	ਗੁਰਦੇਵ ਸਿੰਘ
3.	ਮਨਦੀਪ	—	9876824254	ਮਨਦੀਪ
4.	Dr. Gopal Johari	SIA Team, GNDU	935602036	Gopal
5.	Mohit Soni	" "	976758850	Mohit
6.	K. S. Sidhu	Chairman or Expert Group	9872465441	K. S. Sidhu
7.	Rajesh Gill	Expert Group Member	9417041579	Rajesh Gill
8.	Harmanjit K. Sidhu	Expert Group Member	9888371079	Harmanjit K. Sidhu
